BESTIAIRE CHINOIS
Pour le jeu de Rôle JIANG-HU

Il existe un ancien mythe chinois qui explique la création de l'univers.
Au début, l'univers n'était qu'un œuf.
Le ciel et la terre n'étaient pas séparés.
Les étoiles et les planètes étaient une.
Mais lorsque l'œuf de l'univers a craqué, le Chaos s'est répandu.
Le ciel et la terre se séparent et les étoiles et les planètes se divisent.
Dans ce chaos, P'an Ku était le premier dieu/humain.
Il lui a fallu 18 000 ans pour créer l'univers et la terre actuelle.
Il a été assisté dans ce travail de création par les quatre animaux les plus chanceux : le dragon, le phénix, la tortue et la licorne.
Lorsque le travail de P'an Ku a été achevé, il est mort.
Le dragon nagea dans les mers.
La tortue traîna dans les zones humides marécageuses.
Le phénix s'est élevé dans le ciel et a volé vers les terres ouvertes.
La licorne galopait dans les forêts vertes.
Ces quatre animaux sacrés sont devenus les gardiens des royaumes cachés sur la terre, et des endroits au-delà, où leur force est intacte, par le contact avec les humains.

Dans le jeu de rôle Jiang-Hu, les créatures du bestiaire chinois sont bien réelles, et peuvent interagir avec les personnages, soit au cours de leurs voyages, soit lors d'invocations par des sorciers.
Les créatures sont classées en 3 catégories, les monstres (151 sortes), les démons (20 sortes), et les fantômes (12 sortes), c'est pourquoi il y a 3 sorts d'invocation distincts.
Une créature invoquée apparaît et disparaît dans une bourrasque de fumée.
_ En évident, l'invocateur fait venir aléatoirement une seule créature, qui obéira à un ordre exécutable en une seule action, avant de retourner d'où elle vient.
_ En facile, l'invocateur fait venir aléatoirement une seule créature, qui obéira à un ordre exécutable en quelques rounds, le temps d'une « scène » du scénario, avant de retourner d'où elle vient.
_ En normal, l'invocateur fait venir aléatoirement 1D6 créatures d'une même sorte, qui obéiront à un ordre exécutable en quelques rounds, le temps d'une « scène » du scénario, avant de retourner d'où elles viennent.
_ En difficile, l'invocateur fait venir une seule créature de son choix, qui obéira à un ordre exécutable en une seule action, avant de retourner d'où elle vient.
_ En impossible, l'invocateur fait venir 1D6 créatures d'une même sorte de son choix, qui obéiront à un ordre exécutable en quelques rounds, le temps d'une « scène » du scénario, avant de retourner d'où elles viennent.
Si les sorts d'invocation ont déjà un coût en points de Tao, chaque sorte de créature à un surcoût que l'invocateur doit aussi dépenser.
Si il n'a pas assez de Tao pour payer tout le surcoût, l'invocateur doit dépenser ce qui lui manque en points de Chi, et, si il en manque encore, en points de souffle vital !

Pour déterminer aléatoirement quelle sorte de **Fantôme** est invoqué, tirez 1D12 :

Animal-Garou Fantôme 01 – Surcoût en Tao d'invocation : 4
Gui Xian Fantôme 02 – Surcoût en Tao d'invocation : 5
Gwei-Huo Fantôme 03 – Surcoût en Tao d'invocation : 1
Hsing-T'ien Fantôme 04 – Surcoût en Tao d'invocation : 3
Hu Fa Fantôme 05 – Surcoût en Tao d'invocation : 7
Hu Hisen Fantôme 06 – Surcoût en Tao d'invocation : 6
Huli Jing Fantôme 07 – Surcoût en Tao d'invocation : 6
K'uei Fantôme 08 – Surcoût en Tao d'invocation : 4
Penghou Fantôme 09 – Surcoût en Tao d'invocation : 3
Shen Hsien Fantôme 10 – Surcoût en Tao d'invocation : 2
Shinseen Fantôme 11 – Surcoût en Tao d'invocation : 1
Wu Ch'ang K'uei Fantôme 12 – Surcoût en Tao d'invocation : 3

Pour déterminer aléatoirement quelle sorte de **Démon** est invoqué, tirez 1D20 :

Cerf Céleste Démon 01 – Surcoût en Tao d'invocation : 8
Chiang-Shih Démon 02 – Surcoût en Tao d'invocation : 7
Crapaud à trois pattes Démon 03 – Surcoût en Tao d'invocation : 4
Esprits Abeilles Démon 04 – Surcoût en Tao d'invocation : 3
Esprits de l'Encre Démon 05 – Surcoût en Tao d'invocation : 2
Esprits Gardiens Démon 06 – Surcoût en Tao d'invocation : 1
Hoh Sheng Démon 07 – Surcoût en Tao d'invocation : 9
Hsien Démon 08 – Surcoût en Tao d'invocation : 5
Hsi-Hsue-Kuei Démon 09 – Surcoût en Tao d'invocation : 7
Ke-Mung Démon 10 – Surcoût en Tao d'invocation : 8
Kwei Mu Démon 11 – Surcoût en Tao d'invocation : 10
Ma Mien Démon 12 – Surcoût en Tao d'invocation : 8
Oiseau à neuf têtes Démon 13 – Surcoût en Tao d'invocation : 6
P'oh-Shên Démon 14 – Surcoût en Tao d'invocation : 2
Shan Sao Démon 15 – Surcoût en Tao d'invocation : 4
Shên Démon 16 – Surcoût en Tao d'invocation : 5
Singe Blanc Démon 17 – Surcoût en Tao d'invocation : 4
Si Wang Mu Démon 18 – Surcoût en Tao d'invocation : 6
Vampire bondissant Démon 19 – Surcoût en Tao d'invocation : 7
Woo-Tung-Shên Démon 20 – Surcoût en Tao d'invocation : 4

Les catégories des fantômes et des démons sont vraiment proches dans la mythologie chinoise, la différence est parfois floue, aussi pour retransmettre cette particularité dans Jiang-Hu, un invocateur de fantômes peut aussi invoquer une sorte de démon mais avec un niveau de difficulté supplémentaire, et réciproquement, un invocateur de démons peut aussi invoquer une sorte de fantôme mais avec un niveau de difficulté supplémentaire.

Pour déterminer aléatoirement quelle sorte de **Monstre** est invoqué, tirez 1D100+2D30 (où le 100 du D100 et les 30 des D30 sont égaux à 0, en cas de résultat de 0 retirez les dés) :

Abath Monstre 01 – Surcoût en Tao d'invocation : 10
Almas Monstre 02 – Surcoût en Tao d'invocation : 2
Ao Chin Monstre 03 – Surcoût en Tao d'invocation : 10
Ao Jun Monstre 04 – Surcoût en Tao d'invocation : 10
Ao Kuang Monstre 05 – Surcoût en Tao d'invocation : 10
Ao Ping Monstre 06 – Surcoût en Tao d'invocation : 10
Ao Shun Monstre 07 – Surcoût en Tao d'invocation : 10
Bai Ze Monstre 08 – Surcoût en Tao d'invocation : 3
Bashe Monstre 09 – Surcoût en Tao d'invocation : 7
Bekk Bok Monstre 10 – Surcoût en Tao d'invocation : 6
Bo Monstre 11 – Surcoût en Tao d'invocation : 6
Bofumin Monstre 12 – Surcoût en Tao d'invocation : 4
Busimin Monstre 13 – Surcoût en Tao d'invocation : 1
Chai Tung Monstre 14 – Surcoût en Tao d'invocation : 1
Chan Monstre 15 – Surcoût en Tao d'invocation : 9
Changbigmin Monstre 16 – Surcoût en Tao d'invocation : 1
Changgumin Monstre 17 – Surcoût en Tao d'invocation : 1
Ch'ang Hao Monstre 18 – Surcoût en Tao d'invocation : 7
Changjingmin Monstre 19 – Surcoût en Tao d'invocation : 1
Changshe Monstre 20 – Surcoût en Tao d'invocation : 7
Cheval Céleste Monstre 21 – Surcoût en Tao d'invocation : 8
Cheval-Dragon Monstre 22 – Surcoût en Tao d'invocation : 9
Chiang-Liang Monstre 23 – Surcoût en Tao d'invocation : 4
Chiens-lions Monstre 24 – Surcoût en Tao d'invocation : 5
Ch'i-Lin Monstre 25 – Surcoût en Tao d'invocation : 10
Ch'i-Lung Monstre 26 – Surcoût en Tao d'invocation : 10
Ch'i-Lung wang Monstre 27 – Surcoût en Tao d'invocation : 10
Chin Chia Monstre 28 – Surcoût en Tao d'invocation : 1
Ch'ou-T'i Monstre 29 – Surcoût en Tao d'invocation : 1
Ch'uan T'ou Monstre 30 – Surcoût en Tao d'invocation : 2
Corbeaux Solaires Monstre 31 – Surcoût en Tao d'invocation : 9
Danermin Monstre 32 – Surcoût en Tao d'invocation : 4
Danghu Monstre 33 – Surcoût en Tao d'invocation : 1
Daren Monstre 34 – Surcoût en Tao d'invocation : 4
Dijiang Monstre 35 – Surcoût en Tao d'invocation : 1
Dinglingmin Monstre 36 – Surcoût en Tao d'invocation : 1
Diren Monstre 37 – Surcoût en Tao d'invocation : 1
Fei Monstre 38 – Surcoût en Tao d'invocation : 7
Fei Lian Monstre 39 – Surcoût en Tao d'invocation : 2
Feng Hwang Monstre 40 – Surcoût en Tao d'invocation : 10

Fu-Hsi Monstre 41 – Surcoût en Tao d'invocation : 10
Fu-Tsiang Lung Monstre 42 – Surcoût en Tao d'invocation : 10
Ganjuren Monstre 43 – Surcoût en Tao d'invocation : 6
Ghilen Monstre 44 – Surcoût en Tao d'invocation : 10
Gong Gong Monstre 45 – Surcoût en Tao d'invocation : 10
Gou Mang Monstre 46 – Surcoût en Tao d'invocation : 10
Guanxiongmin Monstre 47 – Surcoût en Tao d'invocation : 1
Hai Chai Monstre 48 – Surcoût en Tao d'invocation : 10
Hai Ho Shang Monstre 49 – Surcoût en Tao d'invocation : 8
Hai Nu Monstre 50 – Surcoût en Tao d'invocation : 1
Heiren Monstre 51 – Surcoût en Tao d'invocation : 4
Hobgobelin Chinois Monstre 52 – Surcoût en Tao d'invocation : 4
Homme Blanc Monstre 53 – Surcoût en Tao d'invocation : 2
Homme sans bras Monstre 54 – Surcoût en Tao d'invocation : 2
Hsiao Monstre 55 – Surcoût en Tao d'invocation : 1
Hsing-Hsing Monstre 56 – Surcoût en Tao d'invocation : 4
Huan Monstre 57 – Surcoût en Tao d'invocation : 10
Huan'Gou Monstre 58 – Surcoût en Tao d'invocation : 4
Huantoumin Monstre 59 – Surcoût en Tao d'invocation : 2
Hui Monstre 60 – Surcoût en Tao d'invocation : 2
Hujiao Monstre 61 – Surcoût en Tao d'invocation : 2
I-Mu Kuo Yan Monstre 62 – Surcoût en Tao d'invocation : 6
Jiao Monstre 63 – Surcoût en Tao d'invocation : 7
Jiaojingmin Monstre 64 – Surcoût en Tao d'invocation : 2
Jiexiongmin Monstre 65 – Surcoût en Tao d'invocation : 4
Jigongmin Monstre 66 – Surcoût en Tao d'invocation : 2
Kai Tsi Monstre 67 – Surcoût en Tao d'invocation : 10
Kiau Monstre 68 – Surcoût en Tao d'invocation : 9
Kih-Tau Monstre 69 – Surcoût en Tao d'invocation : 10
King Monstre 70 – Surcoût en Tao d'invocation : 10
Kioh-Lung Monstre 71 – Surcoût en Tao d'invocation : 10
Kioh Twan Monstre 72 – Surcoût en Tao d'invocation : 10
Kua Fu Monstre 73 – Surcoût en Tao d'invocation : 6
Kun Monstre 74 – Surcoût en Tao d'invocation : 9
Kw'en Monstre 75 – Surcoût en Tao d'invocation : 9
Laomin Monstre 76 – Surcoût en Tao d'invocation : 1
Lapin de Jade Monstre 77 – Surcoût en Tao d'invocation : 1
Licorne Tibétaine Monstre 78 – Surcoût en Tao d'invocation : 10
Lin Monstre 79 – Surcoût en Tao d'invocation : 5
Longzhi Monstre 80 – Surcoût en Tao d'invocation : 5
Lu Monstre 81 – Surcoût en Tao d'invocation : 10
Lung Wang Monstre 82 – Surcoût en Tao d'invocation : 10
Lushu Monstre 83 – Surcoût en Tao d'invocation : 1
Lwan Shui Monstre 84 – Surcoût en Tao d'invocation : 1
Mafu Monstre 85 – Surcoût en Tao d'invocation : 5

Maomin Monstre 86 – Surcoût en Tao d'invocation : 1
Miaomin Monstre 87 – Surcoût en Tao d'invocation : 4
Niaoshi Monstre 88 – Surcoût en Tao d'invocation : 2
Nieermin Monstre 89 – Surcoût en Tao d'invocation : 4
Nie'ermin Monstre 90 – Surcoût en Tao d'invocation : 2
Nüzi Monstre 91 – Surcoût en Tao d'invocation : 2
P'an Lung Monstre 92 – Surcoût en Tao d'invocation : 10
Panmao Monstre 93 – Surcoût en Tao d'invocation : 2
P'eng Monstre 94 – Surcoût en Tao d'invocation : 9
Pixiu Monstre 95 – Surcoût en Tao d'invocation : 5
Poisson Hua Monstre 96 – Surcoût en Tao d'invocation : 1
Poh Monstre 97 – Surcoût en Tao d'invocation : 4
Pyong Monstre 98 – Surcoût en Tao d'invocation : 6
Qinyuan Monstre 99 – Surcoût en Tao d'invocation : 4
Qiongqi Monstre 100 – Surcoût en Tao d'invocation : 5
Qishemin Monstre 101 – Surcoût en Tao d'invocation : 2
Qizhongmin Monstre 102 – Surcoût en Tao d'invocation : 6
Rong Monstre 103 – Surcoût en Tao d'invocation : 4
Roulimin Monstre 104 – Surcoût en Tao d'invocation : 2
Sannaja Monstre 105 – Surcoût en Tao d'invocation : 7
Sanshenmin Monstre 106 – Surcoût en Tao d'invocation : 2
Sanshoumin Monstre 107 – Surcoût en Tao d'invocation : 4
Serpent-Chouette Monstre 108 – Surcoût en Tao d'invocation : 5
Shan Monstre 109 – Surcoût en Tao d'invocation : 9
Shang Yung Monstre 110 – Surcoût en Tao d'invocation : 1
Shan-Shen Kou Yan Monstre 111 – Surcoût en Tao d'invocation : 2
Shenmumin Monstre 112 – Surcoût en Tao d'invocation : 2
Shien-Lung Monstre 113 – Surcoût en Tao d'invocation : 10
Si Monstre 114 – Surcoût en Tao d'invocation : 10
Singe d'Eau Monstre 115 – Surcoût en Tao d'invocation : 2
Sirène Céleste Monstre 116 – Surcoût en Tao d'invocation : 9
Sushen Monstre 117 – Surcoût en Tao d'invocation : 2
Sz Monstre 118 – Surcoût en Tao d'invocation : 10
T'ao T'ieh Monstre 119 – Surcoût en Tao d'invocation : 10
Tiangou Monstre 120 – Surcoût en Tao d'invocation : 9
Ti-Chiang Monstre 121 – Surcoût en Tao d'invocation : 1
T'ien Kuo Monstre 122 – Surcoût en Tao d'invocation : 4
T'ien Lung Monstre 123 – Surcoût en Tao d'invocation : 10
Ti-Lung Monstre 124 – Surcoût en Tao d'invocation : 10
Ting Ling Kuo Yan Monstre 125 – Surcoût en Tao d'invocation : 2
Too Jou Shen Monstre 126 – Surcoût en Tao d'invocation : 10
Tortue Dragon Monstre 127 – Surcoût en Tao d'invocation : 9
Xi Monstre 128 – Surcoût en Tao d'invocation : 10
Xian Monstre 129 – Surcoût en Tao d'invocation : 6
Xiang Yao Monstre 130 – Surcoût en Tao d'invocation : 7

Xiaoren Monstre 131 – Surcoût en Tao d'invocation : 2
Xiaoyangmin Monstre 132 – Surcoût en Tao d'invocation : 4
Xiezhi Monstre 133 – Surcoût en Tao d'invocation : 5
Xuamyuanmin Monstre 134 – Surcoût en Tao d'invocation : 4
Xuangui Monstre 135 – Surcoût en Tao d'invocation : 4
Yang-Yao Monstre 136 – Surcoût en Tao d'invocation : 7
Yanhoumin Monstre 137 – Surcoût en Tao d'invocation : 4
Yeren Monstre 138 – Surcoût en Tao d'invocation : 2
Yibimin Monstre 139 – Surcoût en Tao d'invocation : 2
Yimumin Monstre 140 – Surcoût en Tao d'invocation : 4
Ying Lung Monstre 141 – Surcoût en Tao d'invocation : 10
Yingmin Monstre 142 – Surcoût en Tao d'invocation : 2
Yin Shu Monstre 143 – Surcoût en Tao d'invocation : 6
Yoh Shoh Monstre 144 – Surcoût en Tao d'invocation : 1
Yu Lung Monstre 145 – Surcoût en Tao d'invocation : 10
Yumin Monstre 146 – Surcoût en Tao d'invocation : 2
Zhangfu Monstre 147 – Surcoût en Tao d'invocation : 4
Zhimin Monstre 148 – Surcoût en Tao d'invocation : 2
Zhouraomin Monstre 149 – Surcoût en Tao d'invocation : 1
Zhubieyu Monstre 150 – Surcoût en Tao d'invocation : 1
Zouwu Monstre 151 – Surcoût en Tao d'invocation : 10
Busimin Monstre 152 – Surcoût en Tao d'invocation : 1
Chai Tung Monstre 153 – Surcoût en Tao d'invocation : 1
Changbigmin Monstre 154 – Surcoût en Tao d'invocation : 1
Changgumin Monstre 155 – Surcoût en Tao d'invocation : 1
Chin Chia Monstre 156 – Surcoût en Tao d'invocation : 1
Ch'ou-T'i Monstre 157 – Surcoût en Tao d'invocation : 1

Notons qu'on ne paye le surcoût qu'en cas d'invocation réussie.
Si un tirage aléatoire indique une créature unique alors que l'invocateur en voulait 1D6, tant pis, il n'y en aura qu'une (mais elle est souvent plus puissante que les créatures existant en quantité).
Si un tirage aléatoire indique une sorte de créature qui se décline en plusieurs sous-catégories, l'invocateur est libre de choisir celle qui l'arrange.
En cas d'exorcisme d'un démon ou d'un fantôme possédant le corps d'un vivant, l'exorciste doit aussi appliquer le surcoût du type de créature.

Abath

L'Abath est une variante de la Ch'i Lin.
Plus féroce, c'est une sorte de rhinocéros à la corne empoisonnée.

Catégorie : Monstre 01 – Surcoût en Tao d'invocation : 10			
Vêtements & Matériel :			
Technique(s) principale(s) :			Niveau : %
Chi :		Défense passive :	Résistance : %
Tao :			
Débutant	Confirmé	Expérimenté	Spécialiste

Normal	Contusion	Légère	Grave	Fatale

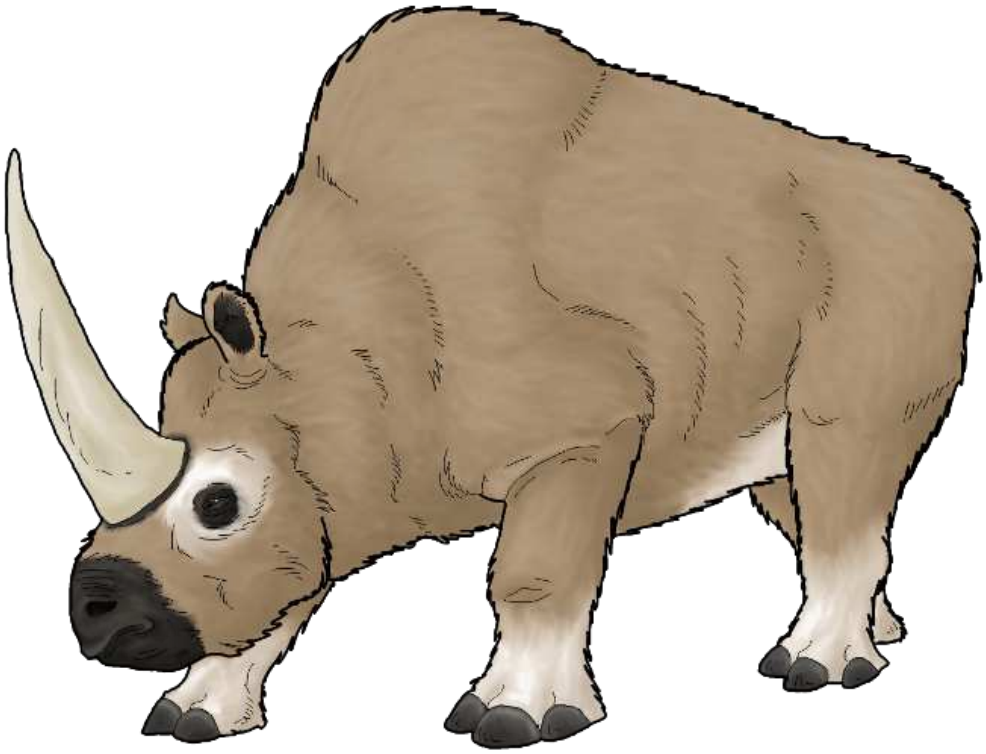

Almas

L'Almas ressemble au Hsing-Hsing.
On le trouve à la frontière de la Mongolie, mais on en trouve au Nord de la Chine.
C'est un homme singe de 7 pieds de haut, au pelage rouge et noir.
Il est nocturne et mange des herbes et des feuilles.

Catégorie : Monstre 02 – Surcoût en Tao d'invocation : 2			
Vêtements & Matériel :			
Technique(s) principale(s) :			Niveau : %
Chi :		Défense passive :	Résistance : %
Tao :			

Débutant	Confirmé	Expérimenté	Spécialiste

Normal	Contusion	Légère	Grave	Fatale

Animal-Garou

L'Animal-Garou ressemble à l'animal en question, mais en bien plus gros et plus beau.
Mais rien ne semble indiquer pour autant qu'il soit capable de prendre forme humaine !
Leur origine est incertaine : certains sont les fantômes d'animaux maltraités, d'autres les fantômes d'humains assassinés.
Certains sont les instruments de la punition divine envoyée par la bureaucratie céleste de l'exacte justice !
Il en existe chez les singes, les porcs, les lapins, les chiens, les rats, les tigres et les loups, mais même certains plantes, surtout des arbres, peuvent se transformer en humains.
Un animal-garou hante souvent le même lieu, comme une maison abandonnée ou en ruines, un pont déserté ou une route oubliée.
La plupart apparaisse la nuit, souvent avec l'intention de terroriser ou de tuer d'innocents voyageurs, parfois ils essaient de les séduire.
Certains sont comme des goules, dévorant les corps et transmettant des maladies...
La raison principale pour laquelle ils prennent forme humaine est de tromper les humains.
Les chiens et les singes domestiques par exemple se transformeront en hommes pour séduire la maîtresse de maison et coucher avec elle.
Les renards et les loups essaieront de ruiner leur victime, financièrement et socialement.
Certains animaux prennent forme humaine pour obtenir quelque chose qu'ils veulent d'un humain, comme de la nourriture, de la boisson, un médicament ou un vêtement.
Certains animaux veulent se venger de mauvais traitements subis de la part des humains, en attaquant les voyageurs.
Normalement seulement un animal vieux de plus de 100 ans peut assumer une forme humaine.
Certains d'entre eux ont en plus d'autres pouvoirs surnaturels, mais tous sont capables de parole humaine.
Ils ne paraissent pas affectés par leur grand âge, et leurs capacités physiques sont souvent supérieure à la normale, sous forme humaine comme animale.

Catégorie : Fantôme 01 – Surcoût en Tao d'invocation : 4			
Vêtements & Matériel :			
Technique(s) principale(s) :			Niveau : %
Chi :		Défense passive :	Résistance : %
Tao :			

Débutant	Confirmé	Expérimenté	Spécialiste

Normal	Contusion	Légère	Grave	Fatale

Ao Chin

Le Ao Chin est une variante du Kioh-Lung (dragon chinois).
Ao Chin, Ao Jun, Ao Kuang, et Ao Shun sont les quatre grands seigneurs dragons.
Ensemble ils contrôlent la tombée de la pluie et les mouvements des océans.
Chacun d'eux vit dans un magnifique palais de cristal et de perles, au plus profond de la mer.

Catégorie : Monstre 03 – Surcoût en Tao d'invocation : 10			
Vêtements & Matériel :			
Technique(s) principale(s) :			Niveau : %
Chi :		Défense passive :	Résistance : %
Tao :			

Débutant	Confirmé	Expérimenté	Spécialiste

Normal	Contusion	Légère	Grave	Fatale

Ao Jun

Le Ao Jun est une variante du Kioh-Lung (dragon chinois).
Ao Chin, Ao Jun, Ao Kuang, et Ao Shun sont les quatre grands seigneurs dragons.
Ensemble ils contrôlent la tombée de la pluie et les mouvements des océans.
Chacun d'eux vit dans un magnifique palais de cristal et de perles, au plus profond de la mer.

Catégorie : Monstre 04 – Surcoût en Tao d'invocation : 10			
Vêtements & Matériel :			
Technique(s) principale(s) :			Niveau : %
Chi :		Défense passive :	Résistance : %
Tao :			

Débutant	Confirmé	Expérimenté	Spécialiste

Normal	Contusion	Légère	Grave	Fatale

Ao Kuang

Le Ao Kuang est une variante du Kioh-Lung (dragon chinois).
Ao Chin, Ao Jun, Ao Kuang, et Ao Shun sont les quatre grands seigneurs dragons.
Ensemble ils contrôlent la tombée de la pluie et les mouvements des océans.
Chacun d'eux vit dans un magnifique palais de cristal et de perles, au plus profond de la mer.

Catégorie : Monstre 05 – Surcoût en Tao d'invocation : 10			
Vêtements & Matériel :			
Technique(s) principale(s) :			Niveau : %
Chi :	Défense passive :		Résistance : %
Tao :			

Débutant	Confirmé	Expérimenté	Spécialiste

Normal	Contusion	Légère	Grave	Fatale

Ao Ping

Le Ao Ping est une variante du Kioh-Lung (dragon chinois).
C'est le fils du grand roi dragon Ao Kuang.
Il a combattu pour l'empereur de Shang, Chou Wang, à la bataille des 10000 esprits.

Catégorie : Monstre 06 – Surcoût en Tao d'invocation : 10			
Vêtements & Matériel :			
Technique(s) principale(s) :			Niveau : %
Chi :		Défense passive :	Résistance : %
Tao :			

Débutant	Confirmé	Expérimenté	Spécialiste

Normal	Contusion	Légère	Grave	Fatale

Ao Shun

Le Ao Shun est une variante du Kioh-Lung (dragon chinois).
Ao Chin, Ao Jun, Ao Kuang, et Ao Shun sont les quatre grands seigneurs dragons.
Ensemble ils contrôlent la tombée de la pluie et les mouvements des océans.
Chacun d'eux vit dans un magnifique palais de cristal et de perles, au plus profond de la mer.

Catégorie : Monstre 07 – Surcoût en Tao d'invocation : 10			
Vêtements & Matériel :			
Technique(s) principale(s) :			Niveau : %
Chi :		Défense passive :	Résistance : %
Tao :			

Débutant	Confirmé	Expérimenté	Spécialiste

Normal	Contusion	Légère	Grave	Fatale

Bai Ze

Le Bai Ze est une bête blanche qui a donné à l'empereur la connaissance de toutes les 11 520 créatures surnaturelles (en japonais on la nomme hakutaku ou kutabe).
Il ressemble à un bouc blanc, avec un visage de vieillard barbu et cornu, à trois yeux jaunes, avec encore 4 cornes et 6 yeux sur e dos, et une queue de cheval.

Catégorie : Monstre 08 – Surcoût en Tao d'invocation : 3			
Vêtements & Matériel :			
Technique(s) principale(s) :			Niveau : %
Chi :		Défense passive :	Résistance : %
Tao :			

Débutant	Confirmé	Expérimenté	Spécialiste

Normal	Contusion	Légère	Grave	Fatale

Bashe

Le Bashe est un serpent géant vivant dans les montagnes de l'ouest de la Chine.
Il chasse l'éléphant, qu'il avale entièrement, et digère même les os après 3 jours !
A cause de leur grande taille (un Bashe adulte fait 400 pieds de long), ils ont une tête et une gueule immense.
Ce sont des créatures solitaires, que l'on croise rarement.
Les Bashe sont noirs avec une tête verte, mais certains sont multicolores : noir, vert, rouge et jaune.

Catégorie : Monstre 09 – Surcoût en Tao d'invocation : 7			
Vêtements & Matériel :			
Technique(s) principale(s) :			Niveau : %
Chi :		Défense passive :	Résistance : %
Tao :			

Débutant	Confirmé	Expérimenté	Spécialiste

Normal	Contusion	Légère	Grave	Fatale

Bekk Bok

Le Bekk Bok ressemble au Hsing-Hsing.
On le trouve au Népal, et dans les montagnes chinoises.
C'est un homme singe au pelage noir, aux yeux jaunes, et aux dents de requin.
Il a une longue queue.
Il est très agressif, et attaque les gens même sans aucune provocation.
Il est identique au Kra-Dahn d'Indochine.

Catégorie : Monstre 10 – Surcoût en Tao d'invocation : 6			
Vêtements & Matériel :			
Technique(s) principale(s) :			Niveau : %
Chi :		Défense passive :	Résistance : %
Tao :			

Débutant	Confirmé	Expérimenté	Spécialiste

Normal	Contusion	Légère	Grave	Fatale

Bo

L'animal connu comme le « Bo » peut être trouvé autour du centre sinueux de Mont Xue, où les arbres Huai grandissent et où le jade et les métaux sont abondants.
Il peut aussi être trouvé dans les plaines de la Mongolie, et sur des îles en Mer du Nord.
L'existence de bo dans le quartier de Shen Su était inconnue de ses résidents, jusqu'à la venue d'un homme appelé Leu Chang, chevauchant un bo.
Leu Chang les a informé en citant l'écrivain Shan Hai Jing pour faire bonne mesure...
Un bo ressemble à un cheval avec un corps blanc, zébré de noir sur les pattes, et une queue noire, avec une seule corne sur la tête.
Malgré sa corne, le bo n'a aucun lien de parenté avec la qilin, par contre il en a avec le Poh, son cousin presque en tout point identique.
Il a les pieds et les dents du tigre, et fait un son comme un roulement de tambour.
Les Bo sont des carnivores stricts, qui s'alimentent sur des tigres et des léopards, bien que d'autres sources déclarent que les léopards mangent les bo, et d'autres que les bo ne mangent que des tigres...
Un bo protégera contre les blessures des armes si sa chair est mangée.
Il peut être apprivoisé, et même utilisé comme monture par un soldat.
Les Bo sont justes, ce sont des animaux honorables, et en conséquence ils récompenseront les comportements vertueux.
Quand le sage magistrat Chung Wa du Royaume de Peh Chi a fait face à une invasion par un grand nombre d'animaux sauvages carnivores, six bo sont apparus, et ont abattu les bêtes, en remerciement pour la bonté du magistrat.
Duke Huan de Qi a un cheval ressemblant à un bo, selon son Premier ministre Guan Zhong, mais il n'a vraisemblablement jamais mangé de tigres !

Catégorie : Catégorie : Monstre 11 – Surcoût en Tao d'invocation : 6			
Vêtements & Matériel :			
Technique(s) principale(s) :			Niveau : %
Chi :		Défense passive :	Résistance : %
Tao :			

Débutant	Confirmé	Expérimenté	Spécialiste

Normal	Contusion	Légère	Grave	Fatale

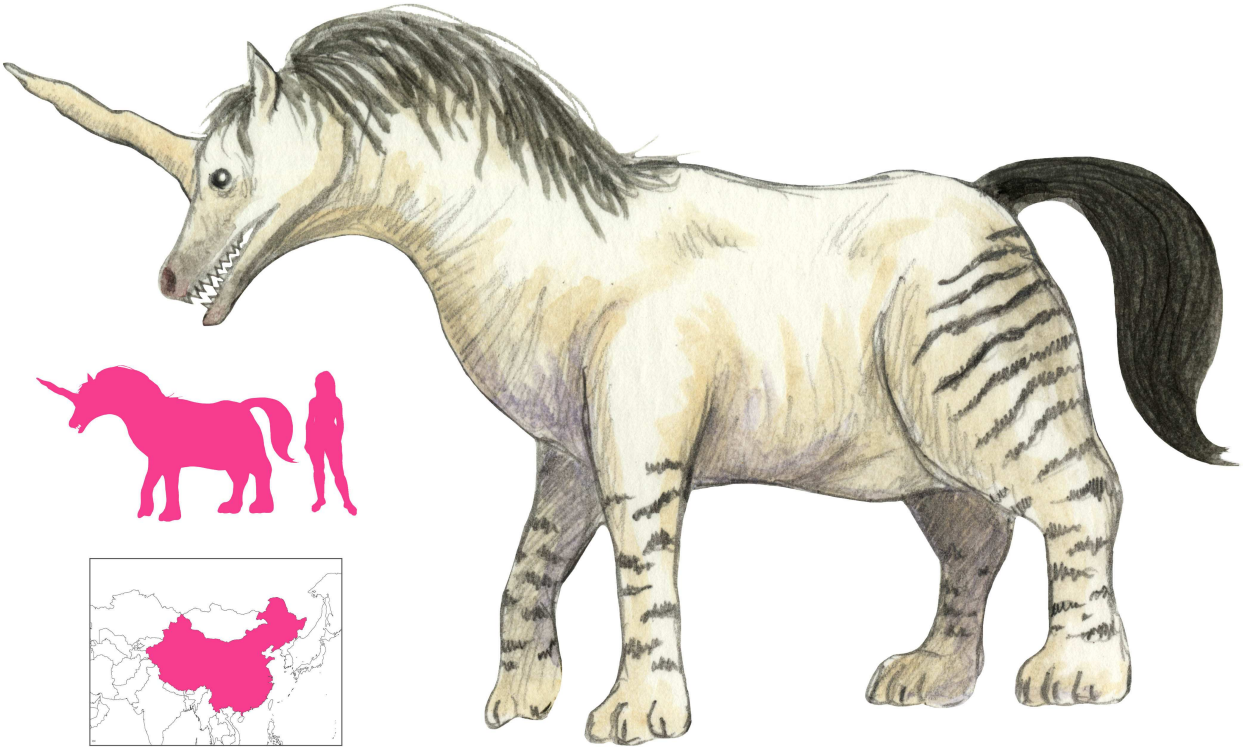

中曲之山，其陽多玉，其陰多雄黃、白玉及金。有獸焉，其狀如馬，而白身黑尾，一角，虎牙爪，音如鼓，其名曰駮，是食虎豹，可以禦兵。

——山海經·西山經

駮文

Bofumin

Les Bofumin sont des hommes légendaires.
Ce sont des géants deux fois plus grands que les gens normaux.
Ils vivent près de la foret de Deng.

Catégorie : Catégorie : Monstre 12 – Surcoût en Tao d'invocation : 4			
Vêtements & Matériel :			
Technique(s) principale(s) :			Niveau : %
Chi :		Défense passive :	Résistance : %
Tao :			

Débutant	Confirmé	Expérimenté	Spécialiste

Normal	Contusion	Légère	Grave	Fatale

Busimin

Les Busimin sont des hommes légendaires, aussi connus sous le nom « d'hommes-qui-ne-meurent-jamais » !
C'est une race d'hommes à la peau noire qui mangent le fruit de « l'arbre doux » pour devenir immortels.

Catégorie : Monstre 13 – Surcoût en Tao d'invocation : 1			
Vêtements & Matériel :			
Technique(s) principale(s) :			Niveau : %
Chi :		Défense passive :	Résistance : %
Tao :			

Débutant	Confirmé	Expérimenté	Spécialiste

Normal	Contusion	Légère	Grave	Fatale

Cerf Céleste

Dans le mythe chinois, le cerf céleste est un chevreuil capable de discours et de compréhension humaine.
Il vivait à la fois dans les cieux et dans les enfers, où il errait dans les mines et autour des cavernes...
C'est un cerf créé par la magie à partir des puissances du plan astral, dont le flanc brille avec les étoiles et les teintes du ciel cosmique.
Les sorts pour créer ces monstres ont été perdus dans le temps, mais il existe encore des cerfs qui viendront à l'appel des vertueux et justes sachant les invoquer et les contrôler.
Ces animaux démoniaques vivent sous terre dans les mines, et ne désirent rien d'autre que d'atteindre la lumière du jour.
Ils ont le pouvoir de parler, et implorent les mineurs de les aider à rejoindre la surface.
Au début, un cerf céleste tente de soudoyer les ouvriers avec la promesse de révéler des veines cachées d'argent et d'or ; quand ce baratin échoue, la bête devient violente et les mineurs sont forcés de fuir en remontant, après l'avoir semé dans une des galeries des mines.
On dit aussi que les mineurs dépassés en nombre par les cerfs ont été torturés jusqu'à la mort.
La légende veut que si le cerf céleste trouve son chemin jusqu'à l'air libre, il devient un liquide malin qui peut engendrer la mort et la peste.
Il est arrivé que des hommes chargés des hangars de mines soient plus bienveillants et compatissants, et ont transporté à l'extérieur quelques uns de ces êtres.
Mais aussitôt qu'ils ont senti le vent, leurs vêtements, leur chair et leurs os se sont changés en un liquide d'une odeur rance et putride, qui frappait avec une maladie contagieuse tous ceux dont les sens olfactifs l'avaient approché, de sorte qu'ils sont morts rapidement.
Une autre représentation populaire de cette créature est un cerf noir avec des yeux vides.
Le cerf céleste appartient à la classe des Kiang-Sih (les démons)...

Catégorie : Démon 01 – Surcoût en Tao d'invocation : 8			
Vêtements & Matériel :			
Technique(s) principale(s) :			Niveau : %
Chi :		Défense passive :	Résistance : %
Tao :			

Débutant	Confirmé	Expérimenté	Spécialiste

Normal	Contusion	Légère	Grave	Fatale

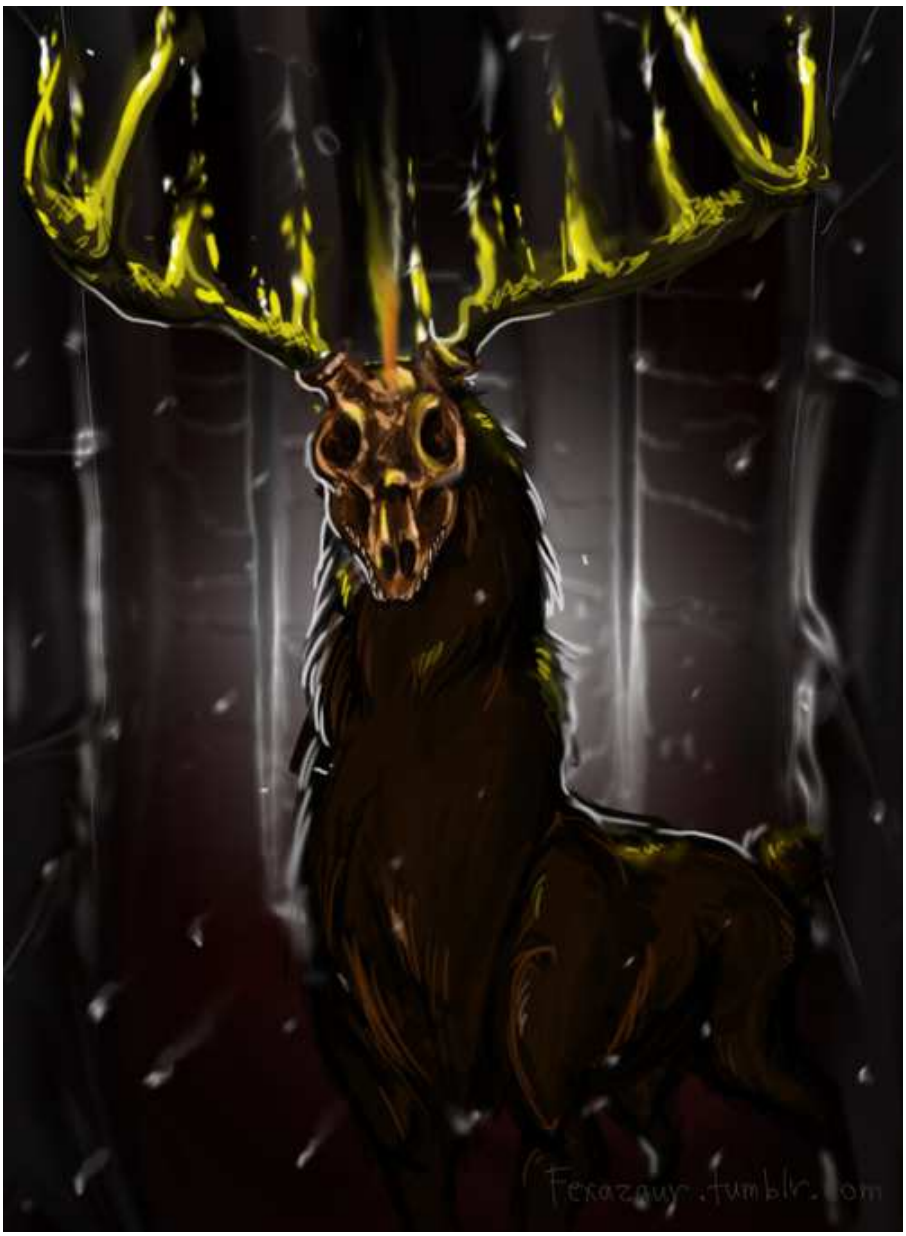

Chai Tung

Le Chai Tung est une variante de la Ch'i Lin.
Moins intelligente, c'est une sorte de mouton unicorne.

Catégorie : Monstre 14 – Surcoût en Tao d'invocation : 1			
Vêtements & Matériel :			
Technique(s) principale(s) :			Niveau : %
Chi :		Défense passive :	Résistance : %
Tao :			

Débutant	Confirmé	Expérimenté	Spécialiste

Normal	Contusion	Légère	Grave	Fatale

Chan

Le Chan est un monstre marin, une sorte de palourde géante ; il crée des palais sous-marins quand il exhale.

Catégorie : Monstre 15 – Surcoût en Tao d'invocation : 9			
Vêtements & Matériel :			
Technique(s) principale(s) :			Niveau : %
Chi :		Défense passive :	Résistance : %
Tao :			

Débutant	Confirmé	Expérimenté	Spécialiste

Normal	Contusion	Légère	Grave	Fatale

Changbigmin

Les Changbigmin sont des hommes légendaires, aussi connus sous le nom des « gens aux longs bras » !
Ils font 40 pieds de haut, avec des bras qui touchent le sol.
Ils vivent sur la côte est, attrapant des poissons avec leurs longs bras.
Ils sont habillés comme des chinois.

Catégorie : Monstre 16 – Surcoût en Tao d'invocation : 1			
Vêtements & Matériel :			
Technique(s) principale(s) :			Niveau : %
Chi :	Défense passive :		Résistance : %
Tao :			

Débutant	Confirmé	Expérimenté	Spécialiste

Normal	Contusion	Légère	Grave	Fatale

Changgumin

Les Changgumin sont des hommes légendaires, qui ont de longues jambes, qui font entre 30 et 50 pieds de long.
Ils vivent dans le même coin que les hommes aux longs bras (les Changjingmin), au-delà de la rivière rouge, le long de la mer au nord-ouest.
Ils pêchent des poissons dans l'océan.
Les longues jambes ont pour habitude de porter les longs bras sur leurs dos pour mieux pêcher.

Catégorie : Monstre 17 – Surcoût en Tao d'invocation : 1			
Vêtements & Matériel :			
Technique(s) principale(s) :			Niveau : %
Chi :		Défense passive :	Résistance : %
Tao :			

Débutant	Confirmé	Expérimenté	Spécialiste

Normal	Contusion	Légère	Grave	Fatale

Ch'ang Hao

Le Ch'ang Hao est le roi des serpents, il peut changer de taille.

Catégorie : Monstre 18 – Surcoût en Tao d'invocation : 7			
Vêtements & Matériel :			
Technique(s) principale(s) :			Niveau : %
Chi :		Défense passive :	Résistance : %
Tao :			

Débutant	Confirmé	Expérimenté	Spécialiste

Normal	Contusion	Légère	Grave	Fatale

Changjingmin

Les Changjingmin sont des hommes légendaires, qui ont de longs bras, qui font entre 30 et 50 pieds de long.
Ils vivent dans le même coin que les hommes aux longues jambes (les Changgumin), au-delà de la rivière rouge, le long de la mer au nord-ouest.
Ils pêchent des poissons dans l'océan.
Les longs bras ont pour habitude de se faire porter par les longues jambes sur leurs dos pour mieux pêcher.

Catégorie : Monstre 19 – Surcoût en Tao d'invocation : 1			
Vêtements & Matériel :			
Technique(s) principale(s) :			Niveau : %
Chi :		Défense passive :	Résistance : %
Tao :			

Débutant	Confirmé	Expérimenté	Spécialiste

Normal	Contusion	Légère	Grave	Fatale

Changshe

Le Changshe est un long serpent géant, vivant au sommet de la montagne de l'Unité, loin au Nord de la Chine.
C'est une immense vipère Fu, toute rouge, qui mesure environ 800 pieds de long, le corps couvert d'écailles, de piquants, et de poils de porc.
C'est un prédateur agressif qui mange de tout, tuant ses proies d'une simple morsure d'un poison létal.

Catégorie : Monstre 20 – Surcoût en Tao d'invocation : 7			
Vêtements & Matériel :			
Technique(s) principale(s) :			Niveau : %
Chi :		Défense passive :	Résistance : %
Tao :			

Débutant	Confirmé	Expérimenté	Spécialiste

Normal	Contusion	Légère	Grave	Fatale

Cheval Céleste

Le Cheval Céleste, aussi nommé Tianma, est un grand cheval blanc et noir, dont la tête et la queue ont des attributs de dragon, avec des ailes de plumes noires.
Il est donc capable de voler, ou plutôt de galoper dans les airs.
Tianma a des attributs composites, tels que des traits dragonesque, il est légendaire pour sa stature et ses prouesses.
Parfois, les «chevaux célestes» étaient liés à la «transpiration du sang» - probablement en raison d'un parasite endémique, Parafilaria multipapillosa, un nématode parasite des chevaux.
Historiquement, les chevaux célestes volants sont liés à la dynastie des Han et à l'empereur Wudi, et notamment célébré dans la poésie de la dynastie Tang par le poète Li Bo.

Catégorie : Monstre 21 – Surcoût en Tao d'invocation : 8			
Vêtements & Matériel :			
Technique(s) principale(s) :			Niveau : %
Chi :	Défense passive :		Résistance : %
Tao :			

Débutant	Confirmé	Expérimenté	Spécialiste

Normal	Contusion	Légère	Grave	Fatale

Cheval-Dragon

Le Cheval-Dragon est une variante du Kioh-Lung (dragon chinois).
Créature des mers, le cheval-dragon a un corps de cheval et une tête de dragon, ou parfois la moitié avant d'un cheval et la moitié arrière d'un dragon.

Catégorie : Monstre 22 – Surcoût en Tao d'invocation : 9			
Vêtements & Matériel :			
Technique(s) principale(s) :			Niveau : %
Chi :	Défense passive :		Résistance : %
Tao :			

Débutant	Confirmé	Expérimenté	Spécialiste

Normal	Contusion	Légère	Grave	Fatale

Chiang-Liang

Le Chiang-Liang a la fourrure d' une panthère sur le corps d'un tigre, avec un visage humain, 4 longues jambes, des dents de requin, et un serpent en guise de langue !
Cette créature a une morsure venimeuse.
Le Chiang-Liang a de plus des sens aiguë de félin.
Il peut modifier la coloration de sa fourrure pour mieux se camoufler dans la nature.
Cette créature solitaire se trouve dans les forêts du sud de la Chine.
Elle chasse les antilopes, les lièvres, et d'autres petits animaux.
Nocturne, elle est très féroce et rapide (autant qu'un léopard).

Catégorie : Monstre 23 – Surcoût en Tao d'invocation : 4			
Vêtements & Matériel :			
Technique(s) principale(s) :			Niveau : %
Chi :		Défense passive :	Résistance : %
Tao :			

Débutant	Confirmé	Expérimenté	Spécialiste

Normal	Contusion	Légère	Grave	Fatale

Chiang-Shih

Le Chiang-Shih est une sorte de vampire, il peut avoir plusieurs formes, cela dépend du temps depuis lequel il est un mort-vivant.
Normalement, un Chiang-Shih apparaît exactement comme à l'instant de sa mort, mais il peut aussi prendre une forme plus horrifique : un corps verdâtre, de grandes dents et de longues griffes.
Plus vieux et plus puissant, le Chiang-Shih développe une longue chevelure blanche.
Dépendant toujours depuis combien de temps il est mort, le Chiang-Shih peut porter une robe riche, de simples habits funéraires, ou rien du tout !
Il a une haleine empoisonnée.
Un Chiang-Shih est créé lorsque l'âme inférieure du défunt, le P'oh, reste dans le corps alors que l'âme supérieure, le Han, continue sa vie après la mort, laissant le cadavre devenir un mort-vivant vampire.
Un Chiang-Shih peut être créé lorsqu'une personne meurt par suffocation, étranglée ou suicidée par pendaison.
Le P'oh peut aussi posséder quelqu'un qui vient juste de mourir et n'a pas encore été brûlé.
Le passage d'un animal (comme un chat) par dessus un cadavre peut aussi en faire un Chiang-Shih.
Le Chiang-Shih a un besoin urgent de tuer tous les êtres vivants qu'il rencontre.
Certains ont aussi une obsession sexuelle si forte qu'ils violent les hommes comme les femmes avant de sucer leur sang !
Si le Chiang-Shih a été créé pour ne pas avoir été brûlé correctement, il se vengera violemment sur sa famille.
Un Chiang-Shih a un certain nombre de pouvoirs.
Il est pratiquement invulnérable, pratiquement seul le feu peut le détruire.
Nombre d'entre eux peuvent voler ou se transformer en loups.
Ils détestent les bruits trop forts, le son du tonnerre peut les détruire.
Ils sont seulement actifs la nuit, et ne peuvent traverser l'eau d'une rivière.
Des filets en fer, des haricots rouge ou du riz peuvent servir à créer des barrière que le Chiang-Shih ne peut traverser, l'obligeant à voler par dessus, et le sel les dissout !
Ils préfèrent les attaques surprises et les embuscades, surtout si ils n'ont d'autres armes que leur grande force et leurs longues griffes.
Un Chiang-Shih peut être très violent au combat, allant jusqu'à déchirer son adversaire morceau par morceau.
Mais leur caractère vicieux peut aussi se retourner contre eux, comme la fois où l'un d'eux s'est planté les griffes dans un arbre, après l'esquive de sa cible, et a ensuite été rendu passif par l'arrivée de l'aube !
Certains Chiang-Shih peuvent devenir immatériel, sous la forme d'un globe lumineux bleu lévitant dans le brouillard.
Devant une gerbe de riz lancé contre lui, le Chiang-Shih se sentira obligé d'en compter chaque grain, ce qui peut aussi l'occuper jusqu'à l'aube (si on en renverse tout un sac) !

Catégorie : Démon 02 – Surcoût en Tao d'invocation : 7			
Vêtements & Matériel :			
Technique(s) principale(s) :			Niveau : %
Chi :		Défense passive :	Résistance : %
Tao :			

Débutant	Confirmé	Expérimenté	Spécialiste

Normal	Contusion	Légère	Grave	Fatale

Chiens-lions

Les Chiens-lions ont une fourrure de lion, des têtes de chiens, et des queues à plumes.

Catégorie : Monstre 24 – Surcoût en Tao d'invocation : 5			
Vêtements & Matériel :			
Technique(s) principale(s) :			Niveau : %
Chi :	Défense passive :		Résistance : %
Tao :			

Débutant	Confirmé	Expérimenté	Spécialiste

Normal	Contusion	Légère	Grave	Fatale

Ch'i-Lin

Ch'i lin était très spécial pour les Chinois.
C'était une créature de grande puissance et de sagesse, et se montrerait à des moments spéciaux.
Son apparence était toujours considérée comme un signe de bonne fortune.
Quand une règle était juste et gentille et les temps pacifiques et prospères, la licorne apparaît dans une clairière.
Elle apparaîtrait aussi quand un grand chef était sur le point de mourir ou de naître.
Un qilin a une seule corne sur son front, un ventre jaune, un dos multicolore, les sabots d'un cheval , le corps de un cerf et la queue d'un bœuf.
Doux de disposition , il ne marche jamais sur une herbe verdoyante, ou ne mange une végétation vivante.
Le premier qilin serait apparu dans le jardin du légendaire Huangdi (empereur jaune) en 2697 avant notre ère.
Quelques trois siècles plus tard, une paire de qilin a été signalée dans la capitale de l'empereur Yao.
Les deux événements ont témoigné de la nature bienveillante de ces dirigeants.
L'avènement d'un grand sage a été signalé lorsqu'un qilin est apparu à la mère enceinte de Confucius (6ème siècle avant notre ère).
Le qilin a alors toussé une tablette de jade inscrite, qui a prédit la grandeur future de l'enfant à naître.
De même, la mort de Confucius fut préfigurée lorsqu'un qilin fut blessé par un conducteur de voiture.
Décrite pour la première fois par les Chinois comme une créature miraculeuse appelée Ch'i lin (ou K'i lin, voire Qilin), cette "grande licorne" rayonne de couleurs exquises, a une voix comme mille carillons de vent, évite de se battre à tout prix, a vécu pendant mille ans, et a une corde de douze pieds de long !
Il existe différentes variantes de Ch'i lin : l'Abath, le Chai Tung, le Ghilen, le Hai Chai, le Huan, le Kai Tsi, le King, le Kioh Twan, le Lu, le Si, le Sz, la licorne tibétaine, le Too Jou Shen, le Xi, et le Zouwu !

Catégorie : Monstre 25 – Surcoût en Tao d'invocation : 10			
Vêtements & Matériel :			
Technique(s) principale(s) :			Niveau : %
Chi :		Défense passive :	Résistance : %
Tao :			

Débutant	Confirmé	Expérimenté	Spécialiste

Normal	Contusion	Légère	Grave	Fatale

Ch'i-Lung

Le Ch'i-Lung est une variante du Kioh-Lung (dragon chinois).
C'est un dragon sans cornes, mais avec une longue chevelure, et les yeux verts.

Catégorie : Monstre 26 – Surcoût en Tao d'invocation : 10			
Vêtements & Matériel :			
Technique(s) principale(s) :			Niveau : %
Chi :		Défense passive :	Résistance : %
Tao :			

Débutant	Confirmé	Expérimenté	Spécialiste

Normal	Contusion	Légère	Grave	Fatale

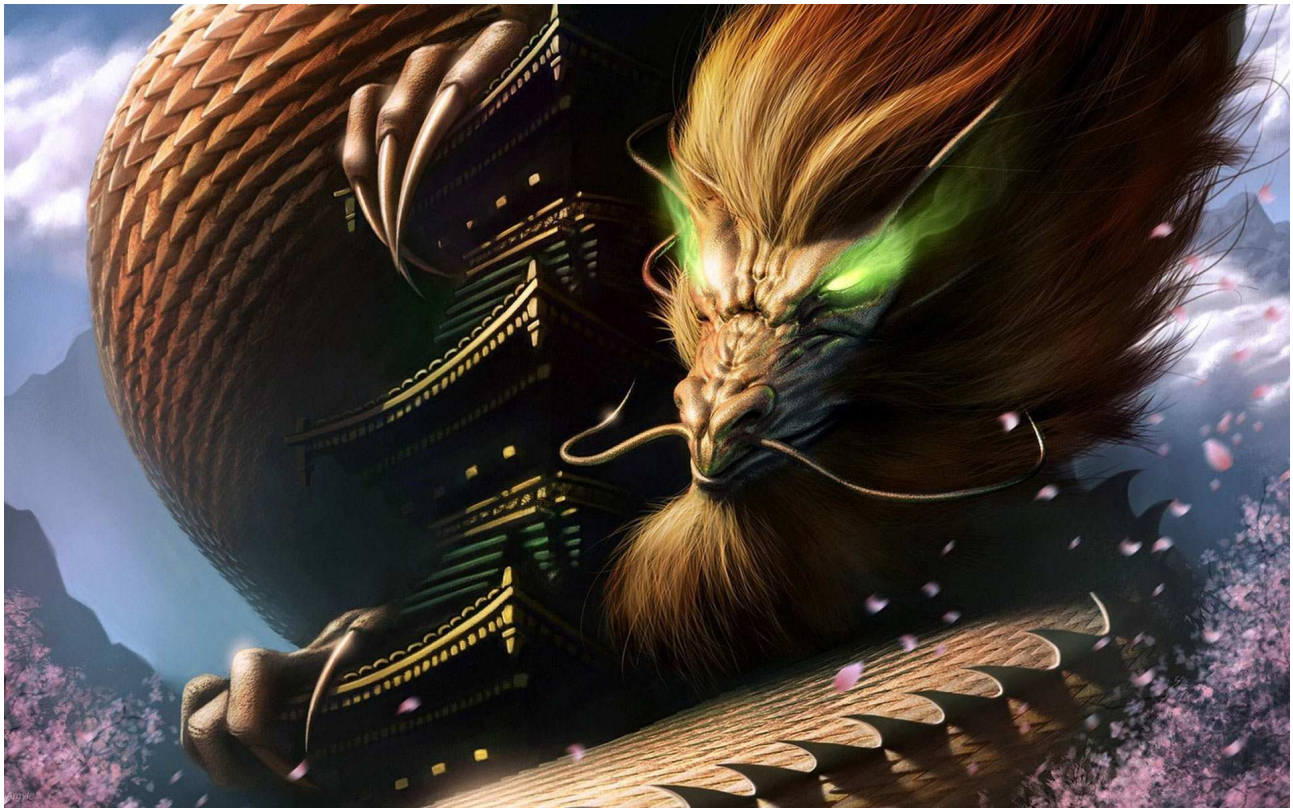

Ch'i-Lung wang

Le Ch'i-Lung wang est une variante du Kioh-Lung (dragon chinois).
Surnommé le « roi dragon pompier », il fournit l'eau pour les usages domestiques.

Catégorie : Monstre 27 – Surcoût en Tao d'invocation : 10			
Vêtements & Matériel :			
Technique(s) principale(s) :			Niveau : %
Chi :		Défense passive :	Résistance : %
Tao :			

Débutant	Confirmé	Expérimenté	Spécialiste

Normal	Contusion	Légère	Grave	Fatale

Chin Chia

Le Chin Chia est l'esprit gardien de la réussite scolaire, il peut apparaître comme un vieux sage pour aider les écoliers.

Catégorie : Monstre 28 – Surcoût en Tao d'invocation : 1			
Vêtements & Matériel :			
Technique(s) principale(s) :			Niveau : %
Chi :		Défense passive :	Résistance : %
Tao :			

Débutant	Confirmé	Expérimenté	Spécialiste

Normal	Contusion	Légère	Grave	Fatale

Ch'ou-T'i

Le Ch'ou-T'i (ou Binfeng) est un animal avec une tête de chaque côté de son corps !
Il ressemble à un cochon noir avec un corps tubulaire allongé, et il a deux têtes, un à chaque extrémité.
Guo Pu a spéculé que la présence de deux têtes aurait rendu le bingfeng extrêmement têtu.
Wen Yiduo, d'autre part, a cru que les têtes étaient symboliques de l'hermaphrodisme, représentant les sexes séparés.
Le Ch'ou-t'i se trouve dans les grandes étendues sauvages au Sud entre la Rivière Rouge et le Désert des Sables mouvants.

Catégorie : Monstre 29 – Surcoût en Tao d'invocation : 1			
Vêtements & Matériel :			
Technique(s) principale(s) :			Niveau : %
Chi :		Défense passive :	Résistance : %
Tao :			

Débutant	Confirmé	Expérimenté	Spécialiste

Normal	Contusion	Légère	Grave	Fatale

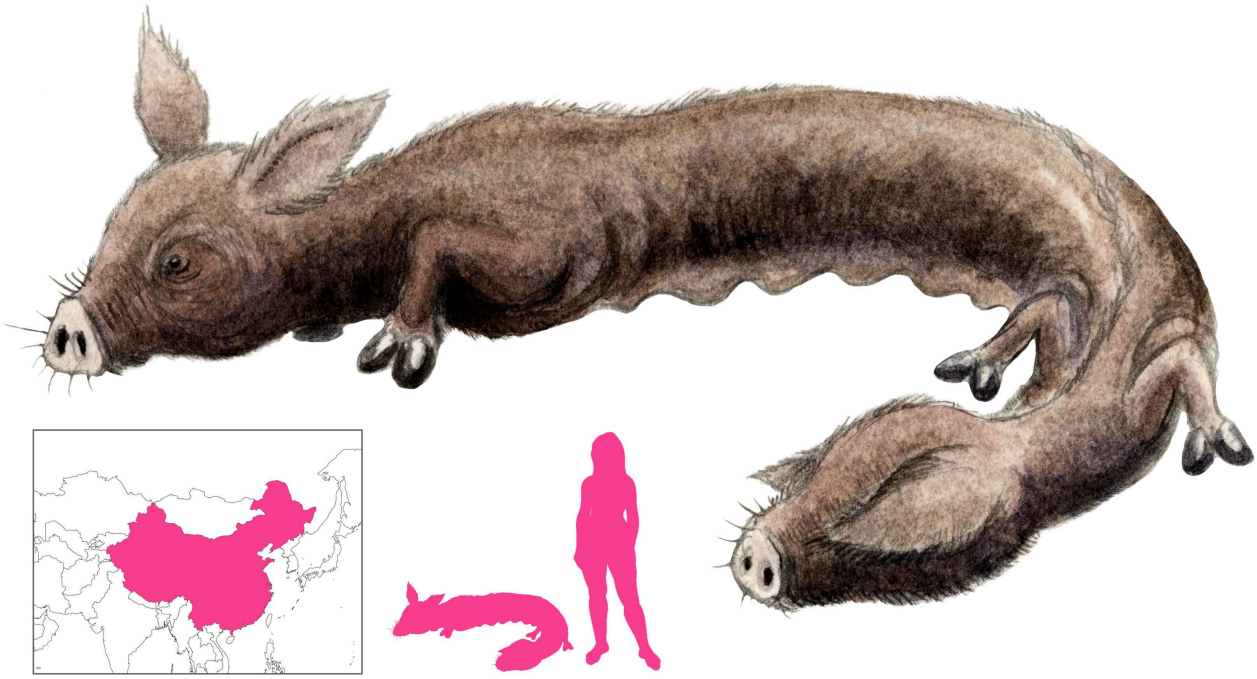

Ch'uan T'ou

Le Ch'uan T'ou est un humanoïde volant, mais avec un bec d'oiseau.
Il a des ailes de chauve souris.
Il mange des poissons pêchés dans les rivières et torrents.
Il ressemble au Huantoumin.

Catégorie : Monstre 30 – Surcoût en Tao d'invocation : 2			
Vêtements & Matériel :			
Technique(s) principale(s) :			Niveau : %
Chi :		Défense passive :	Résistance : %
Tao :			

Débutant	Confirmé	Expérimenté	Spécialiste

Normal	Contusion	Légère	Grave	Fatale

Corbeaux Solaires

Les Corbeaux Solaires sont dix oiseaux célestes qui répandent la lumière et la chaleur du soleil.
Ils ont 3 pattes, comme le Hongu japonais.

Catégorie : Monstre 31 – Surcoût en Tao d'invocation : 9			
Vêtements & Matériel :			
Technique(s) principale(s) :			Niveau : %
Chi :		Défense passive :	Résistance : %
Tao :			

Débutant	Confirmé	Expérimenté	Spécialiste

Normal	Contusion	Légère	Grave	Fatale

Crapaud à trois pattes

Le Crapaud géant à trois pattes est une femme (nommée initialement Ch'ang O) qui a volé l'élixir de l'immortalité aux dieux, ce qui l'a transformée.
Elle enlève ceux qui se perdent dans les marais.
Elle les mange sur la lune, où elle vit maintenant.

Catégorie : Démon 03 – Surcoût en Tao d'invocation : 4			
Vêtements & Matériel :			
Technique(s) principale(s) :			Niveau : %
Chi :		Défense passive :	Résistance : %
Tao :			

Débutant	Confirmé	Expérimenté	Spécialiste

Normal	Contusion	Légère	Grave	Fatale

Danermin

Les Danermin (ou Tan-Erh Chic Kou) sont des hommes légendaires, aux oreilles pendantes, qui ressemblent aux Nieermin & aux Nie'ermin.
Cette race a des oreilles si larges qu'elles tombent jusqu'aux épaules (voire plus bas).
Ils vivent sur une île au milieu de la mer, et se nourrissent que de poissons et de graines.
Ils sont tatoués, et commandent aux tigres qui vivent sur plus de la moitié de l'île.

Catégorie : Monstre 32 – Surcoût en Tao d'invocation : 4			
Vêtements & Matériel :			
Technique(s) principale(s) :			Niveau : %
Chi :		Défense passive :	Résistance : %
Tao :			

Débutant	Confirmé	Expérimenté	Spécialiste

Normal	Contusion	Légère	Grave	Fatale

Danghu

La montagne Shen a un sommet rude, rocheux, sans végétation, à part des bosquets de noisettes.
Là, des oiseaux Danghu volent de branche en branche.
Un danghu ressemble à un faisan, mais il pilote son vol en utilisant les plumes de sa gorge, qui lui font comme de longs favoris.
La consommation d'un danghu protège la vue, et guérit même la myopie.
L'écrivain Guo Pu a vanté les vertus du danghu, l'utilisant comme une métaphore pour la mentalité économique des chinois, puisqu'il se débrouille toujours avec ce qu'il a.

Catégorie : Monstre 33 – Surcoût en Tao d'invocation : 1			
Vêtements & Matériel :			
Technique(s) principale(s) :			Niveau : %
Chi :		Défense passive :	Résistance : %
Tao :			

Débutant	Confirmé	Expérimenté	Spécialiste

Normal	Contusion	Légère	Grave	Fatale

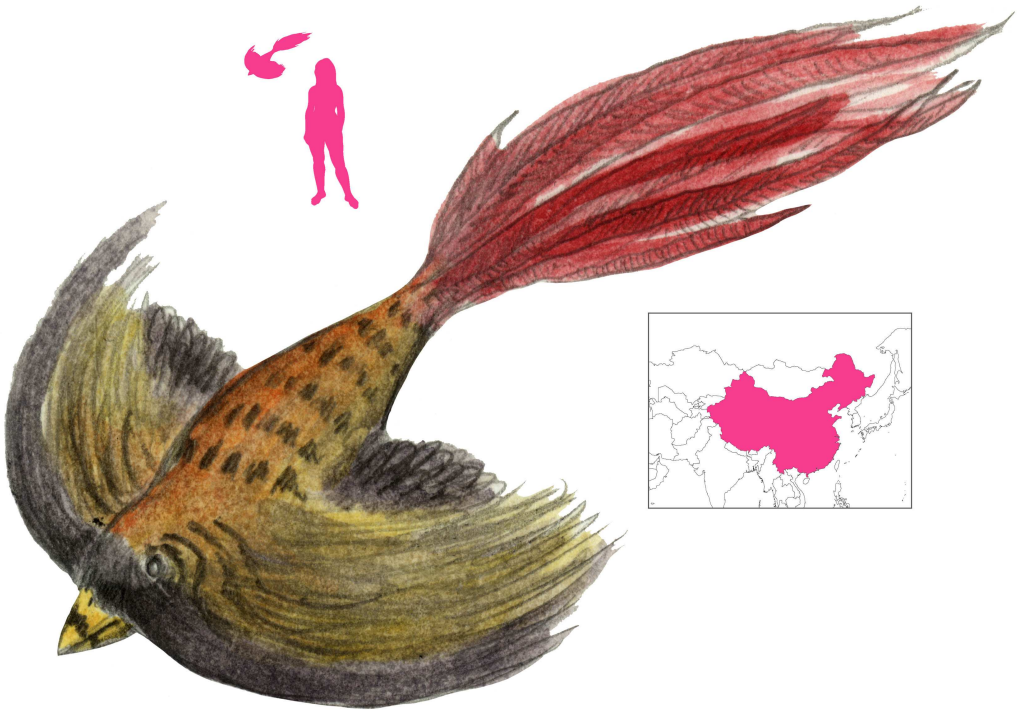

Daren

Les Daren sont des hommes légendaires, vivant près de la mer du nord, quelque part entre la Chine et la péninsule coréenne.
Ce sont des géants beaucoup plus grands que les gens normaux.
Ils ont un marché célèbre appelé la halle des géants.

Catégorie : Monstre 34 – Surcoût en Tao d'invocation : 4			
Vêtements & Matériel :			
Technique(s) principale(s) :			Niveau : %
Chi :		Défense passive :	Résistance : %
Tao :			

Débutant	Confirmé	Expérimenté	Spécialiste

Normal	Contusion	Légère	Grave	Fatale

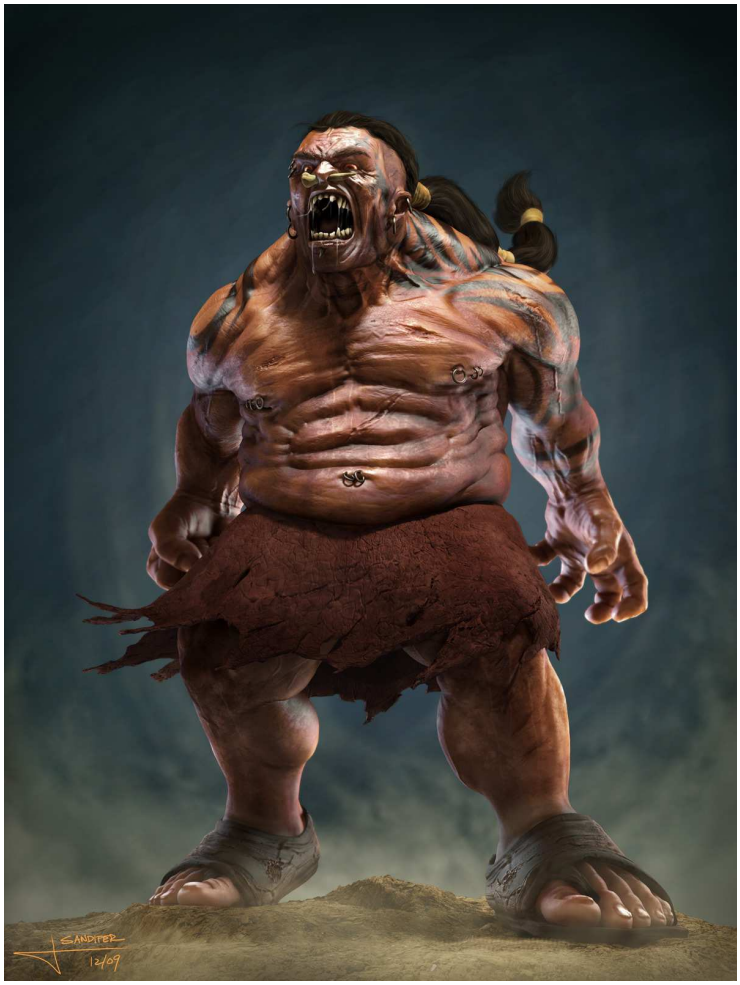

Dijiang

L'oiseau divin connu comme Dijiang (ou Ti-chiang) ressemble à un œuf rouge vif.
Il a six jambes et quatre ailes, mais aucun œil ou caractéristiques faciales de n'importe quelle sorte.
Il vit dans un état perpétuel de confusion.
Il aime aussi chanter et danser.
Cet état de confusion a mené à l'association de Dijiang avec Hundun, comme représentant du chaos cosmique.
Hundun aussi n'a aucun œil, ni oreilles, ou bouche, ou aucun orifice.
Dijiang peut être trouvé dans la Montagne Céleste, près de grandes quantités de métal et de jade.
Ses quatre ailes et six jambes, aussi bien que le manque de tête apparente, suggèrent un insecte géant en quelque sorte... mais il est couvert de plumes !

Catégorie : Monstre 35 – Surcoût en Tao d'invocation : 1			
Vêtements & Matériel :			
Technique(s) principale(s) :			Niveau : %
Chi :	Défense passive :		Résistance : %
Tao :			

Débutant	Confirmé	Expérimenté	Spécialiste

Normal	Contusion	Légère	Grave	Fatale

Dinglingmin

Les Dinglingmin (ou Ting-Ling Kou Yan) sont des hommes légendaires, vivant dans les steppes de l'ouest de la Chine, près de la mer intérieure.
Ils élèvent des chevaux et ont une existence nomade.
Ils ont le haut du corps d'humains, mais les pattes et les sabots d'un cheval à la place des jambes.
Ils portent de longues chevelures jusqu'aux genoux, et s'habillent comme des chinois du nord.
Les Dinglingmin possèdent une grande vitesse, et peuvent parcourir plus de 100 miles en une seule journée.

Catégorie : Monstre 36 – Surcoût en Tao d'invocation : 1			
Vêtements & Matériel :			
Technique(s) principale(s) :			Niveau : %
Chi :		Défense passive :	Résistance : %
Tao :			

Débutant	Confirmé	Expérimenté	Spécialiste

Normal	Contusion	Légère	Grave	Fatale

Diren

Les Diren sont des hommes légendaires, ayant la moitié inférieure du corps d'un poisson.
Ils vivent dans les rivières de l'ouest de la Chine.
Ils se nourrissent exclusivement de poissons et autres plantes aquatiques.

Catégorie : Monstre 37 – Surcoût en Tao d'invocation : 1			
Vêtements & Matériel :			
Technique(s) principale(s) :			Niveau : %
Chi :		Défense passive :	Résistance : %
Tao :			

Débutant	Confirmé	Expérimenté	Spécialiste

Normal	Contusion	Légère	Grave	Fatale

Esprits Abeilles

Les esprits abeilles sont des variantes de démons Shên, qui ressemblent à des abeilles ordinaires mais peuvent entrer dans les rêves !
Elles prennent alors la forme de nobles aux atours royaux, pour donner des ordres aux humains dans leur sommeil, qui se sentent obligés de les exécuter à leur réveil.

Catégorie : Démon 04 – Surcoût en Tao d'invocation : 3			
Vêtements & Matériel :			
Technique(s) principale(s) :			Niveau : %
Chi :		Défense passive :	Résistance : %
Tao :			

Débutant	Confirmé	Expérimenté	Spécialiste

Normal	Contusion	Légère	Grave	Fatale

Esprits de l'Encre

Les esprits de l'encre sont des variantes de démons Shên, qui ressemblent à de minuscules prêtes taoïstes contenus dans des bouteilles d'encre.
Trouver une douzaine de ces bouteilles permet d'acquérir une grande culture littéraire.

Catégorie : Démon 05 – Surcoût en Tao d'invocation : 2			
Vêtements & Matériel :			
Technique(s) principale(s) :			Niveau : %
Chi :		Défense passive :	Résistance : %
Tao :			

Débutant	Confirmé	Expérimenté	Spécialiste

Normal	Contusion	Légère	Grave	Fatale

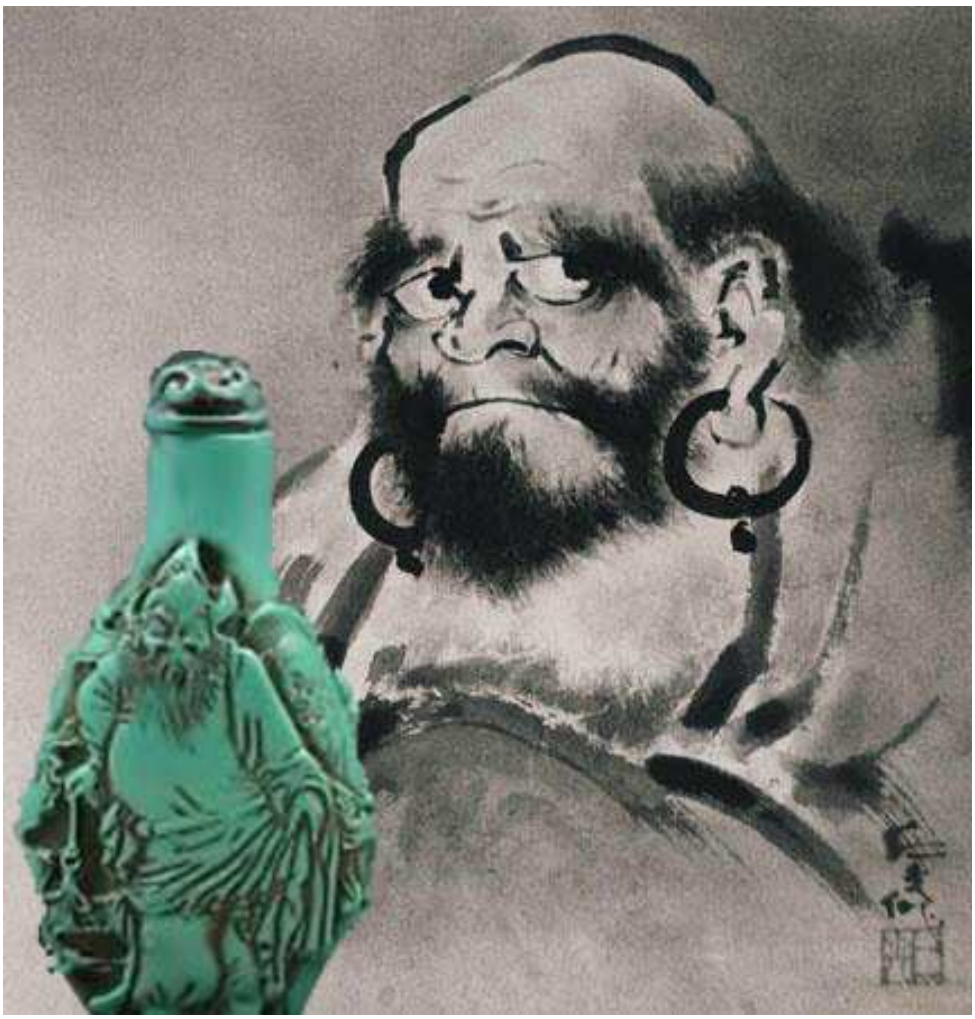

Esprits Gardiens

Les esprits gardiens sont des variantes de démons Shên, bénéfiques ceux-là, qui offrent des récoltes abondantes en échange de quelques nourriture.

Catégorie : Démon 06 – Surcoût en Tao d'invocation : 1			
Vêtements & Matériel :			
Technique(s) principale(s) :			Niveau : %
Chi :		Défense passive :	Résistance : %
Tao :			

Débutant	Confirmé	Expérimenté	Spécialiste

Normal	Contusion	Légère	Grave	Fatale

Fei

Le Fei peut être trouvé sur la grande montagne, la huitième montagne orientale de Chine.
Le Fei est un bœuf, avec une tête blanche et un œil unique.
Sa queue est celle d'un serpent.
Quand un Fei se déplace sur l'herbe, les plantes au-dessous de ses pas se fanent et meurent.
Quand il croise un cours d'eau, l'eau s'évapore à son contact.
Son apparition est un présage de peste et autres fléaux, voire de guerres.
On peut le trouver surtout dans le nord de la Chine, mais aussi pratiquement partout.
Il est très craint, car en plus il peut être très agressif.
Il charge une cible, l'encorne, puis la piétine.
Faire évaporer un plan d'eau et s'en repaître ne lui nécessite aucun effort !
Certains mandarins les font capturer par des chasseurs de monstres pour les envoyer ensuite dévaster des royaumes adverses.

Catégorie : Monstre 38 – Surcoût en Tao d'invocation : 7			
Vêtements & Matériel :			
Technique(s) principale(s) :			Niveau : %
Chi :		Défense passive :	Résistance : %
Tao :			

Débutant	Confirmé	Expérimenté	Spécialiste

Normal	Contusion	Légère	Grave	Fatale

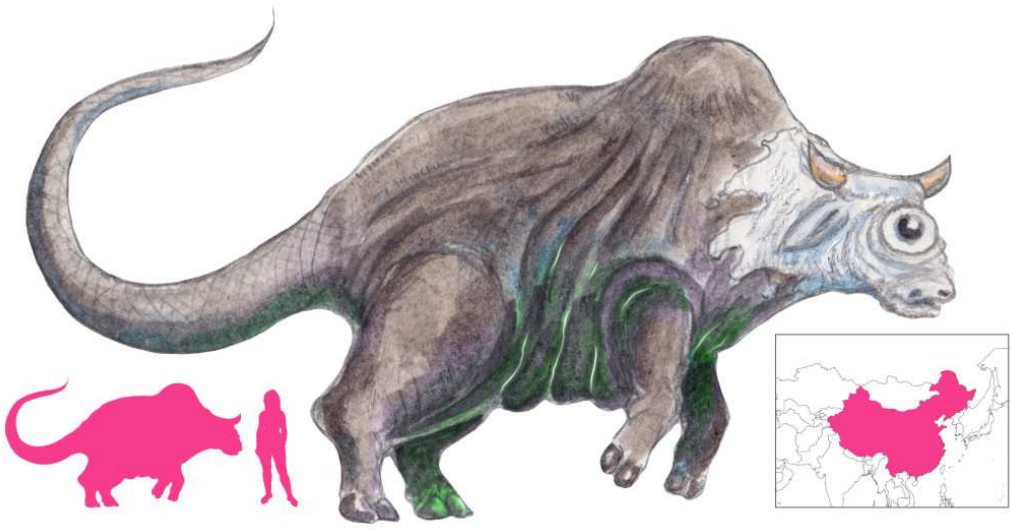

Fei Lian

Le Fei Lian (ou Feng Bo – seigneur du vent) est un quadrupéde qui a une tête de moineau, des cornes de taureau, des pattes de cerf, des taches de léopard, et une queue de serpent.

Catégorie : Monstre 39 – Surcoût en Tao d'invocation : 2			
Vêtements & Matériel :			
Technique(s) principale(s) :			Niveau : %
Chi :		Défense passive :	Résistance : %
Tao :			

Débutant	Confirmé	Expérimenté	Spécialiste

Normal	Contusion	Légère	Grave	Fatale

Feng Hwang

Le Feng Hwang a 6 pieds de haut, la tête et le bec d'un coq, un cou de serpent, le corps d'un cygne, et 12 longues plumes de queue, comme celles d'un paon.
Certains ont plutôt un cou de tortue, des écailles et une queue de poisson.
Les plumes de sa queue sont un mélange de 5 couleurs : bleu, noir, rouge, blanc et jaune.
Son chant est décrit comme une musique paradisiaque.
Il existe aussi en Corée, sous le nom Bong Hwang, en Thaïlande sous le nom Hongsa, et au Japon sous le nom Ho-o.
Couramment surnommé le Phénix chinois, Le Feng Hwang est une des quatre créatures célestes (avec le Ch'i-Lin, le Kioh-Lung, et la Tortue).
Il est le mélange de 360 oiseaux existants, et est souvent accompagné d'un vol d'autres oiseaux où qu'il aille.
Considéré comme un symbole de chance, le Feng Hwang apparaît seulement durant le règne d'un dirigeant juste et sage, et se cache au contraire durant les période de guerre ou de famine.
Chez les Feng Hwang, le Feng est le mâle, et le Hwang est la femelle.
On les nomme aussi feng huang, fung hwang, ou fum hwang.
Le Feng Hwang adore le chant et la musique, surtout la flûte.
9 fois sur 10, il apparaît prés de quelqu'un qui joue de la flûte.
La plupart du temps, le Feng Hwang est pacifique, fuyant le danger, mais si il est acculé au combat, il usera de son bec pointu.
Comme le Ch'i-lin, le Feng Hwang est un signe de paix et de prospérité pour le royaume.

Catégorie : Monstre 40 – Surcoût en Tao d'invocation : 10			
Vêtements & Matériel :			
Technique(s) principale(s) :			Niveau : %
Chi :	Défense passive :		Résistance : %
Tao :			

Débutant	Confirmé	Expérimenté	Spécialiste

Normal	Contusion	Légère	Grave	Fatale

Fu-Hsi

Le Fu-Hsi est une variante du Kioh-Lung (dragon chinois).
Il fut l'un des premiers empereurs de Chines, avec son impératrice Nu-Kwa.
Il a la tête et le torse d'un humain, avec le bas du corps d'un grand serpent.

Catégorie : Monstre 41 – Surcoût en Tao d'invocation : 10		
Vêtements & Matériel :		
Technique(s) principale(s) :		Niveau : %
Chi :	Défense passive :	Résistance : %
Tao :		

Débutant	Confirmé	Expérimenté	Spécialiste

Normal	Contusion	Légère	Grave	Fatale

Fu-Tsiang Lung

Le Fu-Tsiang Lung est une variante dorée du Kioh-Lung (dragon chinois).
Il est le gardien des trésors cachés, et le dépositaire des métaux précieux.

Catégorie : Monstre 42 – Surcoût en Tao d'invocation : 10			
Vêtements & Matériel :			
Technique(s) principale(s) :			Niveau : %
Chi :		Défense passive :	Résistance : %
Tao :			

Débutant	Confirmé	Expérimenté	Spécialiste

Normal	Contusion	Légère	Grave	Fatale

Ganjuren

Les Ganjuren (ou « Géants de Gan ») sont des géants des montagnes du sud et du nord-est de la Chine, qui mangent des animaux ou des humains capturés lors des batailles.
Ils construisent de grandes charrettes, et des portes de fer pour fermer les passes des montagnes, laissant ainsi les armées humaines loin de leurs foyers.
Ils mesurent 50 pieds de haut, et ont le corps couvert d'un long pelage noir.
Certains ont les pieds renversés, avec les talons sur le devant !
Tous les Ganjuren ont des ergots tranchants aux orteils, et des dents de requins, qu'ils utilisent pour se battre.
Ils ressemblent en de nombreux points aux Xioyangmin.

Catégorie : Monstre 43 – Surcoût en Tao d'invocation : 6			
Vêtements & Matériel :			
Technique(s) principale(s) :			Niveau : %
Chi :		Défense passive :	Résistance : %
Tao :			

Débutant	Confirmé	Expérimenté	Spécialiste

Normal	Contusion	Légère	Grave	Fatale

Ghilen

Le Ghilen est une variante de la Ch'i Lin.
Il provient des forêts himalayenne et de la frontière thaïlandaise.
Son corps ressemble beaucoup à celui d'un qilin, mais sa tête est plus celle d'un dragon ou d'un chien, que d'un cheval écailleux.
Sa femelle n'a pas de cornes.
Ses écailles sont vertes, mais en relation avec les éléments primordiaux (métal, eau, feu, bois, terre), il aura des éléments de 5 couleurs : noir, bleu, rouge, blanc et jaune.
Certains disent qu'un Ghilen peut vivre jusqu'à plusieurs milliers d'années.
Il est également capable de sauter sur la surface de l'eau.

Catégorie : Monstre 44 – Surcoût en Tao d'invocation : 10			
Vêtements & Matériel :			
Technique(s) principale(s) :			Niveau : %
Chi :		Défense passive :	Résistance : %
Tao :			

Débutant	Confirmé	Expérimenté	Spécialiste

Normal	Contusion	Légère	Grave	Fatale

Gong Gong

Le Gong Gong est une variante du Kioh-Lung (dragon chinois).
C'est un gigantesque dragon noir cornu.
Il apporta en Chine maints désastres et destructions.
Son compagnon est le serpent à 9 têtes humaines Yang-Yao.

Catégorie : Monstre 45 – Surcoût en Tao d'invocation : 10			
Vêtements & Matériel :			
Technique(s) principale(s) :			Niveau : %
Chi :		Défense passive :	Résistance : %
Tao :			

Débutant	Confirmé	Expérimenté	Spécialiste

Normal	Contusion	Légère	Grave	Fatale

Gou Mang

Le Gou Mang est une variante du Kioh-Lung (dragon chinois).
C'est le messager des dieux du ciel.
Il est associé à l'est, à la longévité et au retour du printemps.

Catégorie : Monstre 46 – Surcoût en Tao d'invocation : 10		
Vêtements & Matériel :		
Technique(s) principale(s) :		Niveau : %
Chi :	Défense passive :	Résistance : %
Tao :		

Débutant	Confirmé	Expérimenté	Spécialiste

Normal	Contusion	Légère	Grave	Fatale

Guanxiongmin

Les Guanxiongmin (ou « Kuan-Hsiung Kou ») sont des hommes légendaires, surnommés les « gens aux corps perforés ».
Ils ont un corps normal en apparence, mais avec un énorme trou dans la poitrine !
A plusieurs ils peuvent se servir de leur trou pour transporter un long poteau de bambou, en l'enfilant comme une cheville de bois, ou bien s'encorder ensemble avec une corde comme des aiguilles sur un même fil...
Ce sont des tâches étranges qu'ils font souvent pratiquer à leurs valets.
Ils chassent les serpents avec des arcs, mais ils sont réputés inoffensifs, et ont une grande espérance de vie.

Catégorie : Monstre 47 – Surcoût en Tao d'invocation : 1			
Vêtements & Matériel :			
Technique(s) principale(s) :			Niveau : %
Chi :		Défense passive :	Résistance : %
Tao :			

Débutant	Confirmé	Expérimenté	Spécialiste

Normal	Contusion	Légère	Grave	Fatale

Gui Xian

Les Gui Xian sont les esprits malins nés des âmes des suicidés par noyade.
Il est généralement représenté à la fois comme une tortue et un serpent, en particulier avec le serpent s'enroulant autour de la tortue.

Catégorie : Fantôme 02 – Surcoût en Tao d'invocation : 5			
Vêtements & Matériel :			
Technique(s) principale(s) :			Niveau : %
Chi :	Défense passive :		Résistance : %
Tao :			

Débutant	Confirmé	Expérimenté	Spécialiste

Normal	Contusion	Légère	Grave	Fatale

Gwei-Huo

Le Gwei-Huo est une lumière fantôme, souvent une lanterne flottante surnaturelle.

Catégorie : Fantôme 03 – Surcoût en Tao d'invocation : 1			
Vêtements & Matériel :			
Technique(s) principale(s) :			Niveau : %
Chi :		Défense passive :	Résistance : %
Tao :			

Débutant	Confirmé	Expérimenté	Spécialiste

Normal	Contusion	Légère	Grave	Fatale

Hai Chai

Le Hai Chai est une variante de la Ch'i Lin, en plus fougueux.
Il est aussi appelé Kaï-Tsu.
Il a le corps d'un cheval jaune doré, et sa corne est noire.

Catégorie : Monstre 48 – Surcoût en Tao d'invocation : 10			
Vêtements & Matériel :			
Technique(s) principale(s) :			Niveau : %
Chi :	Défense passive :		Résistance : %
Tao :			

Débutant	Confirmé	Expérimenté	Spécialiste

Normal	Contusion	Légère	Grave	Fatale

Hai Ho Shang

Le Hai Ho Shang a le corps d'un énorme poisson, avec la tête humaine d'un moine bouddhiste rasé !
Surnommé le « bonze de mer », il nage dans l'océan au sud de la Chine.
Il habite au plus profond des eaux, et se nourrit de poissons de toutes tailles, mais il attaque les bateaux, les retourne, les coule, et dévore l'équipage.
La créature est si effrayante, que si un pêcheur attrape un enfant Hai Ho Shang dans ses filets, il le tue de suite, malgré la pause de prieur bouddhiste que prend le jeune monstre sur le pont du navire.
Le Hai Ho Shang a une réputation de belligérant agressif.
Ils en ont tellement peur que si des marins suspectent la présence d'un Hai Ho Shang dans la zone, ils brûlent des sacs de plumes, car l'odeur de la fumée semble les éloigner.
De plus les marins connaissent une danse rituelle de protection, vêtus d'une longue toge rouge, accompagnés par un gong.
Normalement, c'est suffisant pour que le Hai Ho Shang quitte la zone...

Catégorie : Monstre 49 – Surcoût en Tao d'invocation : 8			
Vêtements & Matériel :			
Technique(s) principale(s) :			Niveau : %
Chi :		Défense passive :	Résistance : %
Tao :			

Débutant	Confirmé	Expérimenté	Spécialiste

Normal	Contusion	Légère	Grave	Fatale

Hai Nu

Le Hai Nu a l'apparence d'une femme humaine, à part des doigts palmés aux mains et aux pieds, et un léger pelage sur tout le corps.
Le Hai Nu ou « femme de mer » est la sirène chinoise.
Elles vivent principalement sur les côtes du Landrone, et des îles Yu-Shan, mais peuvent être trouvées partout sur les côtes chinoises.
Solitaire dans les habitudes, la Hai Nu mange de petits poissons et crustacés, mais peut manger de la nourriture comme les humains et même vivre indéfiniment hors de l'eau.
Leurs motivations dépendent de chaque individu, mais généralement elles ne sont pas dangereuses et sont plutôt assez sages.
Comme elles n'ont aucune arme naturelle, elles fuient les conflits.
Il leur est possible d'utiliser des armes simples, comme des couteaux ou des lances.
Comme dans les légendes de nombreux pays, ces sirènes sont pacifiques, mais peuvent néanmoins s'en prendre aux humains si ils envahissent leur territoire marin.
Une Hai Nu voulant se faire passer pour une femme, pour séduire un humain par exemple, le pourra aisément en portant des habits, mais elle est incapable de parler, elle peut juste sourire !

Catégorie : Monstre 50 – Surcoût en Tao d'invocation : 1			
Vêtements & Matériel :			
Technique(s) principale(s) :			Niveau : %
Chi :		Défense passive :	Résistance : %
Tao :			

Débutant	Confirmé	Expérimenté	Spécialiste

Normal	Contusion	Légère	Grave	Fatale

Heiren

Les Heiren sont des hommes légendaires, vivant dans le sud de la Chine.
Ils ont la peau sombre, des têtes de tigres, et des serres d'oiseaux ou des sabots à la place des mains et des pieds.
Ils se nourrissent de serpents.

Catégorie : Monstre 51 – Surcoût en Tao d'invocation : 4			
Vêtements & Matériel :			
Technique(s) principale(s) :			Niveau : %
Chi :		Défense passive :	Résistance : %
Tao :			

Débutant	Confirmé	Expérimenté	Spécialiste

Normal	Contusion	Légère	Grave	Fatale

Hobgobelin Chinois

Les Hobgobelins Chinois sont des humanoïdes de 5 ou 6 pieds de haut, avec une grande variété de caractéristiques physiques, mais tous ont une longue chevelure.
Leur peau peut être de n'importe quelle couleur, mais ils sont souvent très maigre.
En plus, ils ont de larges gueules, avec des dents de requins, et souvent la tête d'un animal. Ils portent des vêtements et des armes asiatiques. Les Hobgobelins Chinois sont trouvés dans les régions oubliées de Chine. On les trouve habituellement dans les sombres forêts, dans les marais profonds, ou en montagne. Ils s'assemblent en tribus de différentes tailles, connues comme les Chi, les Mei, les Meichi, les Senchui, et les Wangliang. Bien qu'ils aient des motivations normales pour des humanoïdes, les Hobgobelins Chinois sont vicieux, malicieux, et parfois sadiques.
Ils font des embuscades pour attaquer les voyageurs, soumettre en esclavage tout ceux qu'ils peuvent, et dévorent les corps de leurs victimes en orgies maléfiques.
Ils volent tout ce qui a de la valeur, l'utilisant immédiatement si c'est une arme ou un outil, ou le ramenant autrement à leur village (pour la soie, les gemmes ou l'or).
Les Hobgobelins Chinois usent de stratégie, leur arme de prédilection est la hache, ou la hallebarde, et beaucoup se protègent d'une armure de cuir ou d'une brigandine.

Catégorie : Monstre 52 – Surcoût en Tao d'invocation : 4			
Vêtements & Matériel :			
Technique(s) principale(s) :			Niveau : %
Chi :	Défense passive :		Résistance : %
Tao :			

Débutant	Confirmé	Expérimenté	Spécialiste

Normal	Contusion	Légère	Grave	Fatale

Hoh Sheng

Le Hoh Sheng prend généralement la forme d'un large animal noir, souvent un chien, un renard, ou bien un serpent, avec des yeux dorés.
Mais il peut se métamorphoser en humain au visage fait de fumée et de vapeurs noires, avec les yeux comme des éclairs !
Sa véritable forme est une fait un brouillard noir, et une pluie d'encre et de sable noir.
Quelque soit sa forme, le Hoh Sheng emet toujours des fumerolles noires.
Le Hoh Sheng, ou « calamité noire », est une manifestation surnaturelle du mécontentement du paradis et de sa bureaucratie céleste au sujet du comportement de l'empereur de Chine.
Cette créature peut causer la mort et la destruction sur une vaste échelle, tuant et dévorant les gens.
Comme ils sont immunisés aux armes normales, leurs simples hurlements sont effrayant, et seule une grande quantité de sel peut les éloigner.
En tant que manifestation de la colère divine, le Hoh Sheng n'est pas maléfique en lui-même, mais c'est plutôt une force de la nature destructrice.
Haïssant tout de même les humains, il va jusqu'à dévorer de jeunes bébés durant leur sommeil, sous les yeux de leurs mères, avant de massacrer ces dernières !
Le Hoh Sheng ne prend une forme concrète que lorsqu'il a choisit une cible.
A ce moment, il attaque sans hésitation.
Sous forme de vapeur, il peut se glisser dans les demeures fermées par le moindre interstice, sans se faire repérer, et brouiller la vision de ses victimes.
Il laisse une odeur rance de sang séché partout où il passe.

Catégorie : Démon 07 – Surcoût en Tao d'invocation : 9			
Vêtements & Matériel :			
Technique(s) principale(s) :			Niveau : %
Chi :		Défense passive :	Résistance : %
Tao :			

Débutant	Confirmé	Expérimenté	Spécialiste

Normal	Contusion	Légère	Grave	Fatale

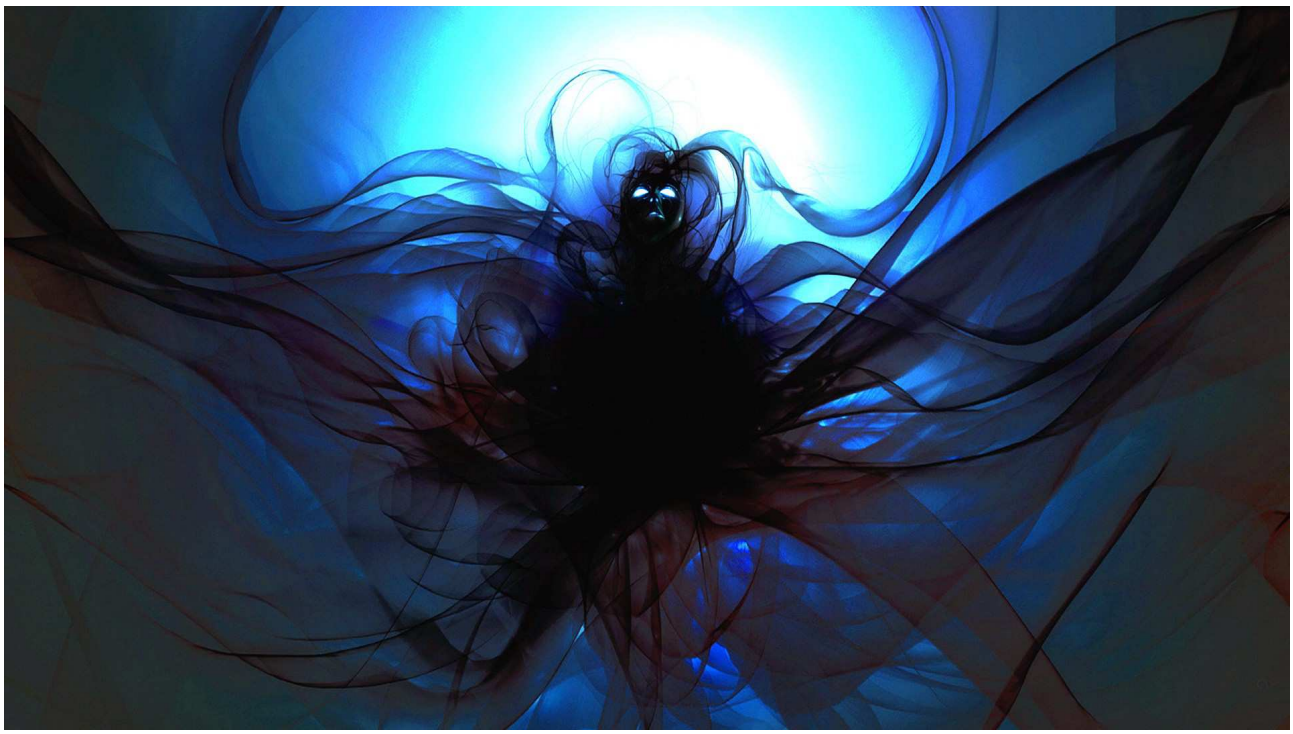

Homme Blanc

Les « hommes blancs » sont des hommes légendaires, qui ont une peau d'un pur blanc immaculé, et de longues chevelures.
La peau blanche est un signe de pureté et de pouvoir mystique.
Les longs cheveux sont souvent portés par les shamans.
Les « hommes blancs » sont donc des maîtres dans l'art mystique.
Ils commandent à 4 types d'oiseaux, aussi bien qu'aux tigres, aux léopards et aux ours.

Catégorie : Monstre 53 – Surcoût en Tao d'invocation : 2			
Vêtements & Matériel :			
Technique(s) principale(s) :			Niveau : %
Chi :		Défense passive :	Résistance : %
Tao :			

Débutant	Confirmé	Expérimenté	Spécialiste

Normal	Contusion	Légère	Grave	Fatale

Homme sans bras

Les « Hommes sans bras » sont des hommes légendaires, que l'on trouve dans les monts de la lune et du soleil, au milieu du grand désert.
Ces gens n'ont pas de bras, et parfois pas de corps, juste une tête...
Leurs jambes grandissent à partir de leurs épaules, et leurs orteils sont assez forts pour cueillir des fleurs.

Catégorie : Monstre 54 – Surcoût en Tao d'invocation : 2			
Vêtements & Matériel :			
Technique(s) principale(s) :			Niveau : %
Chi :		Défense passive :	Résistance : %
Tao :			

Débutant	Confirmé	Expérimenté	Spécialiste

Normal	Contusion	Légère	Grave	Fatale

Hsiao

Le Hsiao a des yeux chouette, un visage d'homme, un corps de singe, et une queue de chien.
Son apparition prédit la sécheresse (comme le Poisson Hua).

Catégorie : Monstre 55 – Surcoût en Tao d'invocation : 1			
Vêtements & Matériel :			
Technique(s) principale(s) :			Niveau : %
Chi :		Défense passive :	Résistance : %
Tao :			

Débutant	Confirmé	Expérimenté	Spécialiste

Normal	Contusion	Légère	Grave	Fatale

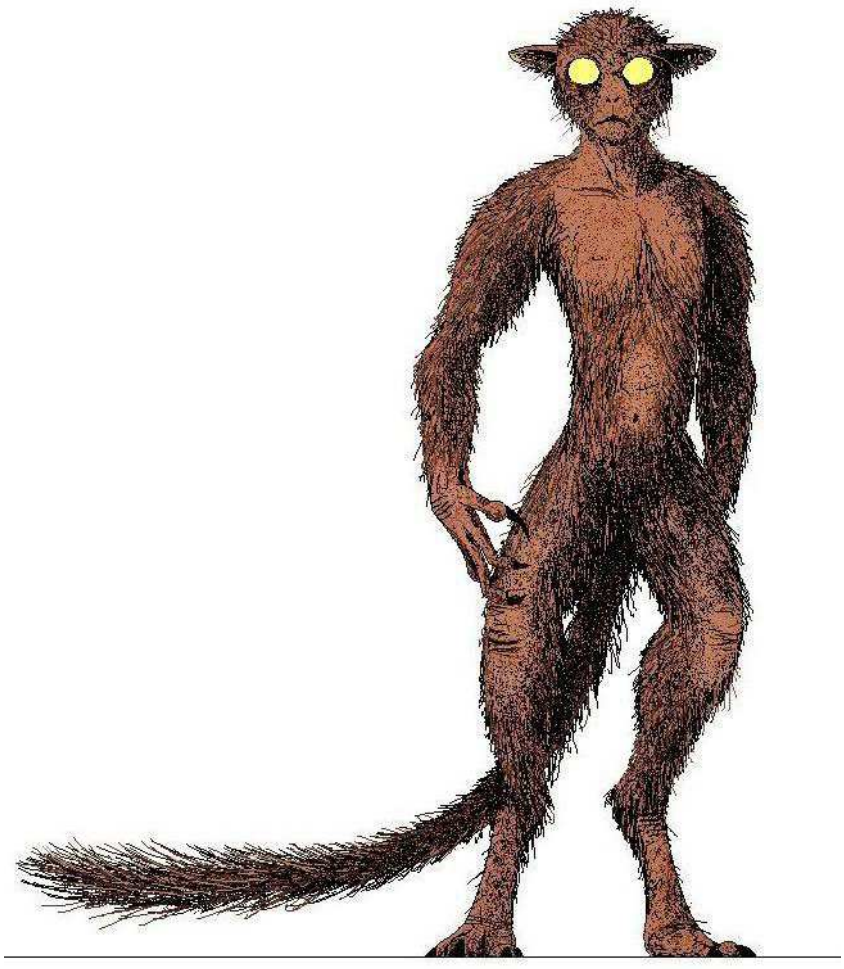

Hsien

Les Hsien sont démons féminins n'apparaissant que dans les fêtes; pouvant se rendre invisibles et changer de formes.

Catégorie : Démon 08 – Surcoût en Tao d'invocation : 5			
Vêtements & Matériel :			
Technique(s) principale(s) :			Niveau : %
Chi :		Défense passive :	Résistance : %
Tao :			

Débutant	Confirmé	Expérimenté	Spécialiste

Normal	Contusion	Légère	Grave	Fatale

Hsi-Hsue-Kuei

Hsi-Hsue-Kuei est un démon/vampire/suceur de sang, mais son apparence physique n'a plus grand chose d'humain : une double mâchoire dépasse sous son menton, avec 4 immenses défenses, et une langue préhensile, il a des cornes, une longue chevelure, et se promène nu dans les ruines des temples.

Catégorie : Démon 09 – Surcoût en Tao d'invocation : 7			
Vêtements & Matériel :			
Technique(s) principale(s) :			Niveau : %
Chi :		Défense passive :	Résistance : %
Tao :			

Débutant	Confirmé	Expérimenté	Spécialiste

Normal	Contusion	Légère	Grave	Fatale

Hsing-Hsing

Le Hsing-Hsing (ou Sing-Sing, voire Xing-Xing) ressemble à un singe ou à un orang-outang, avec un visage humain blanc et des oreilles pointues.
Son corps est couvert d'un pelage ras allant du brun au rouge en passant par le noir.
Il a des griffes et des dents démesurées !
C'est une créature des jungles du sud de la Chine, près des frontières cambodgiennes.
Il reste loin des humains, qui utilisent son sang pour faire de la teinture.
Il vit seul ou en petites tribus, et se nourrit de végétation ;
Il marche debout et est un très bon grimpeur aux arbres.
Il a les motivations de survie d'un animal, mais si il est capturé par des chasseurs, il tentera de monnayer sa liberté contre un peu de son sang.
Si il est attaqué, il se défend avec ses poings ou bien une massue.
Si c'est possible, il grimpe à un arbre et jette des branches ou des fruits sur ses assaillants.
Les chasseurs usent souvent de vin, le Hsing-Hsing en raffole, et en boira jusqu'à tomber inconscient.
Les Hsing-Hsing sont des nageurs assez impressionnants, même avec leur fourrure imbibée d'eau, ils nagent toujours plus rapidement qu'un singe ordinaire.
Leur fourrure est grasse et hydrophobe.
Parfois, pour une raison inconnue, les mâles font un raid sur des plantations humaines et tuent tout le monde.
À cette fin, ils utilisent une grande variété d'armes improvisées, aussi bien que deux poisons : l'un entraînant une mort certaine par leur morsure, le second causant la paralysie par leur griffure.
Ils semblent posséder ces facultés d'empoisonnement que durant cette rare période de furie guerrière.

Catégorie : Monstre 56 – Surcoût en Tao d'invocation : 4			
Vêtements & Matériel :			
Technique(s) principale(s) :			Niveau : %
Chi :		Défense passive :	Résistance : %
Tao :			

Débutant	Confirmé	Expérimenté	Spécialiste

Normal	Contusion	Légère	Grave	Fatale

Hsing-T'ien

Hsing-T'ien est un fantôme humain sans tête, sa bouche est dans son ventre, et ses yeux dans son torse.
Décapité au cours d'une bataille contre les dieux, il erre dans les vastes plaines chinoises à la recherche de sa tête manquante !
Il est hautement agressif, brandissant une hache et un bouclier, et attaquant tout ceux qui l'approchent.
Il est immortel !

Catégorie : Fantôme 04 – Surcoût en Tao d'invocation : 3			
Vêtements & Matériel :			
Technique(s) principale(s) :			Niveau : %
Chi :		Défense passive :	Résistance : %
Tao :			

Débutant	Confirmé	Expérimenté	Spécialiste

Normal	Contusion	Légère	Grave	Fatale

Huan

Le Huan est une variante de la Ch'i Lin.
Il ressemble à un daim montagnard unicorne, avec des jambes d'antilopes.
Son museau n'a parfois pas de bouche.
Il est plus peureux que le qilin moyen.

Catégorie : Monstre 57 – Surcoût en Tao d'invocation : 10			
Vêtements & Matériel :			
Technique(s) principale(s) :			Niveau : %
Chi :		Défense passive :	Résistance : %
Tao :			

Débutant	Confirmé	Expérimenté	Spécialiste

Normal	Contusion	Légère	Grave	Fatale

Huan'Gou

Les Huan'Gou (ou Quanrong) sont des hommes légendaires, ils ont une tête animale (souvent de chien ou de loup) sur un corps humain.
Ces chiens humanoïdes sont des carnivores aux canines aiguisées.

Catégorie : Monstre 58 – Surcoût en Tao d'invocation : 4			
Vêtements & Matériel :			
Technique(s) principale(s) :			Niveau : %
Chi :		Défense passive :	Résistance : %
Tao :			

Débutant	Confirmé	Expérimenté	Spécialiste

Normal	Contusion	Légère	Grave	Fatale

Huantoumin

Les Huantoumin sont des hommes légendaires, avec un bec sur un visage humain.
Ils ont aussi des ailes.
Ils subsistent en mangeant du poisson.
Ils ressemblent en bien des points aux Yumin.

Catégorie : Monstre 59 – Surcoût en Tao d'invocation : 2			
Vêtements & Matériel :			
Technique(s) principale(s) :			Niveau : %
Chi :		Défense passive :	Résistance : %
Tao :			

Débutant	Confirmé	Expérimenté	Spécialiste

Normal	Contusion	Légère	Grave	Fatale

Hu Fa

Les Hu Fa sont des esprits gardiens qui protègent les fidèles bouddhistes du mal (appelés dharmapala en Inde).
Ils ont la peau rouge, noire ou bleue, et ont 4 ou 6 bras (souvent armés).
Ils ont un faciès terrifiant, avec 3 yeux, des dents énormes, une ceinture de crânes humains, une aura de flammes, un serpent servant de collier, et une chevelure ébouriffée.
Ce sont des géants pouvant broyer un homme dans une main, ils font plus de 10 mètres de haut.
Ils s'attaquent surtout à ceux ayant un karma maléfique, ils tuent et dévorent la chair de leurs victimes, en boivent le sang ou fracassent leurs os !

Catégorie : Fantôme 05 – Surcoût en Tao d'invocation : 7			
Vêtements & Matériel :			
Technique(s) principale(s) :			Niveau : %
Chi :		Défense passive :	Résistance : %
Tao :			

Débutant	Confirmé	Expérimenté	Spécialiste

Normal	Contusion	Légère	Grave	Fatale

Hu Hisen

Hu Hisen sont des esprits renards qui aiment ressembler à de jeunes femmes, pour séduire les hommes en abusant de leurs charmes avantageux.
Elles ont souvent encore les oreilles d'un renard qui dépassent de leurs chevelures, ainsi qu'une à 9 queues dessous leurs robes !

Catégorie : Fantôme 06 – Surcoût en Tao d'invocation : 6			
Vêtements & Matériel :			
Technique(s) principale(s) :			Niveau : %
Chi :		Défense passive :	Résistance : %
Tao :			

Débutant	Confirmé	Expérimenté	Spécialiste

Normal	Contusion	Légère	Grave	Fatale

Hui

Le Hui a un corps de chien et une tête d'humain.
On les trouve dans les montagnes chinoises, seuls ou en petits groupes.
Il est diurne et mange de petits animaux comme des lièvres.
Les gens essaient d'éviter le Hui, car en voir un est un signe de typhon dans la région.
Le Hui a des motivations normales pour un animal, mais a une réaction curieuse lorsqu'il croise un humain : il part d'un rire moqueur !
Le Hui court aussi vite qu'une flèche, ce qui peut virtuellement le faire chasser n'importe quelle proie.
En groupe, les Hui s'attaquent à bien plus gros qu'eux.
Le Hui a deux variantes : le Lin et le Mafu.

Catégorie : Monstre 60 – Surcoût en Tao d'invocation : 2			
Vêtements & Matériel :			
Technique(s) principale(s) :			Niveau : %
Chi :		Défense passive :	Résistance : %
Tao :			

Débutant	Confirmé	Expérimenté	Spécialiste

Normal	Contusion	Légère	Grave	Fatale

Hujiao

Le Hujiao (ou « Dragon-Tigre ») a un corps de poisson gigantesque, une tête de tigre, et une queue de serpent.
Son corps est rayé de jaune et de noir.
Certains ont de courtes jambes atrophiées à la place des nageoires.
Il habite les fleuves, et plus spécialement le Yangtze (ou Chianjiang).
Il se nourrit de poissons et de plantes aquatiques, et malgré sa grande taille ne semble pas agressif envers l'homme.
Le Hujiao a des motivations animales, comme le dragon chinois il a une affinité avec l'eau, mais contrairement à lui ne semble pas pouvoir la contrôler.
Il a les mêmes tactiques d'attaque qu'un grand requin blanc.
Il surgit rapidement des profondeurs, et mord sa cible, puis la laisse saigner à mort avant de la dévorer, mais il dévore directement les petites proies.

Catégorie : Monstre 61 – Surcoût en Tao d'invocation : 2			
Vêtements & Matériel :			
Technique(s) principale(s) :			Niveau : %
Chi :		Défense passive :	Résistance : %
Tao :			

Débutant	Confirmé	Expérimenté	Spécialiste

Normal	Contusion	Légère	Grave	Fatale

Huli Jing

Le Huli Jing est un esprit renard; similaire aux kitsune japonais.
Il peut prendre la forme d'une jeune fille attirante, exactement comme le Hu Hisen.
Ses intentions sont souvent plus maléfiques, le Hu Hisen ne cherche qu'à coucher avec des humains, le Huli Jing veut les tuer et les dévorer !

Catégorie : Fantôme 07 – Surcoût en Tao d'invocation : 6			
Vêtements & Matériel :			
Technique(s) principale(s) :			Niveau : %
Chi :		Défense passive :	Résistance : %
Tao :			

Débutant	Confirmé	Expérimenté	Spécialiste

Normal	Contusion	Légère	Grave	Fatale

I-Mu Kuo Yan

Les I-Mu Kuo Yan sont des géants à un seul œil, comme les cyclopes grecs... mais bridés !
Leur corps énorme (4 à 8 mètres de haut) est partiellement couvert de fourrure, ils ont souvent des cornes ou des défenses.

Catégorie : Monstre 62 – Surcoût en Tao d'invocation : 6			
Vêtements & Matériel :			
Technique(s) principale(s) :			Niveau : %
Chi :	Défense passive :		Résistance : %
Tao :			

Débutant	Confirmé	Expérimenté	Spécialiste

Normal	Contusion	Légère	Grave	Fatale

Jiao

Le Jiao est un long lézard à quatre pattes, avec une petite tête sur un cou fripé, il mesure dans les 50 pieds.
C'est une sorte de dragon que l'on trouve dans les oasis du désert du nord-ouest de la Chine.
Carnivore, il mange des proies plus petites que lui, comme du poisson, des chevaux, des buffles, et aussi des humains !
Ses motivations sont animales, c'est un prédateur malicieux et agressif, qui attaque soudainement sans sommation.
Ils attaquent les pêcheurs sur leurs barques dans les marais et rivières.
Dans le désert, il se cache sous une couche de sable, et surgit sur sa proie dans un nuage de poussière.
Il utilise ses griffes pour lacérer, mais parfois aussi sa queue pour enserrer, ou pour projeter dans l'eau.
Il peut avaler un homme en entier !

Catégorie : Monstre 63 – Surcoût en Tao d'invocation : 7			
Vêtements & Matériel :			
Technique(s) principale(s) :			Niveau : %
Chi :		Défense passive :	Résistance : %
Tao :			

Débutant	Confirmé	Expérimenté	Spécialiste

Normal	Contusion	Légère	Grave	Fatale

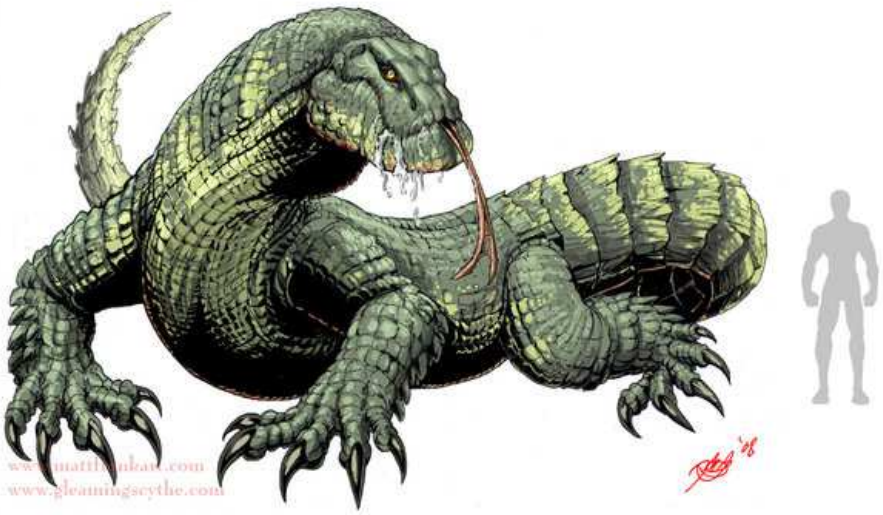

Jiaojingmin

Les Jiaojingmin sont des hommes légendaires, ils ont les tibia croisés, et marchent avec les jambes en X.
Ils vivent à l'est du Guanxiongmin (futur Vietnam).

Catégorie :Monstre 64 – Surcoût en Tao d'invocation : 2		
Vêtements & Matériel :		
Technique(s) principale(s) :		Niveau : %
Chi :	Défense passive :	Résistance : %
Tao :		

Débutant	Confirmé	Expérimenté	Spécialiste

Normal	Contusion	Légère	Grave	Fatale

Jiexiongmin

Les Jiexiongmin sont des hommes légendaires, à la poitrine saillante.
Ils ont un torse beaucoup plus large que la normale, et de forme « distendue ».

Catégorie : Monstre 65 – Surcoût en Tao d'invocation : 4			
Vêtements & Matériel :			
Technique(s) principale(s) :			Niveau : %
Chi :	Défense passive :		Résistance : %
Tao :			

Débutant	Confirmé	Expérimenté	Spécialiste

Normal	Contusion	Légère	Grave	Fatale

Jigongmin

Les Jigongmin (ou « Chi-Kung Chic Kou ») sont des hommes légendaires, c'est race d'hermaphrodites à trois yeux, avec un seul bras au centre du torse.
Experts en mécaniques, il savent construire des demeures splendides, et des carrioles volantes des plus extraordinaires.
Ils vivraient à 13000 miles à l'est de la Chine, et au nord de la « plaine de la grande joie », elle-même entre le pays des Yibimin (les hommes à un seul bras) et celui des Sanshenmin (les hommes à 3 corps).

Catégorie : Monstre 66 – Surcoût en Tao d'invocation : 2			
Vêtements & Matériel :			
Technique(s) principale(s) :			Niveau : %
Chi :		Défense passive :	Résistance : %
Tao :			

Débutant	Confirmé	Expérimenté	Spécialiste

Normal	Contusion	Légère	Grave	Fatale

Kai Tsi

Le Kai Tsi est une variante de la Ch'i Lin.
C'est davantage un lion unicorne.
Comme il est capable de déterminer si un accusé est coupable ou innocent, il est devenu un symbole de justice.
Les juges s'adressent à lui pour certaines affaires complexes.
D'un regard, le Kai Tsi juge l'accusé, puis le pourfend de sa corne si il est coupable !

Catégorie : Monstre 67 – Surcoût en Tao d'invocation : 10			
Vêtements & Matériel :			
Technique(s) principale(s) :			Niveau : %
Chi :		Défense passive :	Résistance : %
Tao :			

Débutant	Confirmé	Expérimenté	Spécialiste

Normal	Contusion	Légère	Grave	Fatale

Ke-Mung

Les Ke-Mung sont des variantes de démons Shên, vivant à la montagne de l'aube.
Il a la forme d'un homme à tête de dragon, surgissant souvent des profondeurs de la rivière Chang.
Il apporte avec lui la pluie et des éclairs.

Catégorie : Démon 10 – Surcoût en Tao d'invocation : 8			
Vêtements & Matériel :			
Technique(s) principale(s) :			Niveau : %
Chi :		Défense passive :	Résistance : %
Tao :			

Débutant	Confirmé	Expérimenté	Spécialiste

Normal	Contusion	Légère	Grave	Fatale

Kiau

Le Kiau est un énorme poisson de 100 pieds de long, ce monstre vit dans la mer de Chine.
Il a un corps noir entre la baleine et l'anguille, c'est une sorte de serpent de mer.

Catégorie : Monstre 68 – Surcoût en Tao d'invocation : 9			
Vêtements & Matériel :			
Technique(s) principale(s) :			Niveau : %
Chi :		Défense passive :	Résistance : %
Tao :			

Débutant	Confirmé	Expérimenté	Spécialiste

Normal	Contusion	Légère	Grave	Fatale

Kih-Tau

Le Kih-Tau est une variante du Kioh-Lung (dragon chinois).
C'est un dragon des mers dont la salive est utilisée pour faire des parfums.
On peut la collecter à la surface des eaux qu'il fréquente, sans la confondre avec l'écume...

Catégorie : Monstre 69 – Surcoût en Tao d'invocation : 10			
Vêtements & Matériel :			
Technique(s) principale(s) :			Niveau : %
Chi :		Défense passive :	Résistance : %
Tao :			

Débutant	Confirmé	Expérimenté	Spécialiste

Normal	Contusion	Légère	Grave	Fatale

King

Le King est une variante de la Ch'i Lin.
C'est davantage un buffle d'eau unicorne, peu intéressé par les affaires humaines.

Catégorie : Monstre 70 – Surcoût en Tao d'invocation : 10			
Vêtements & Matériel :			
Technique(s) principale(s) :			Niveau : %
Chi :		Défense passive :	Résistance : %
Tao :			

Débutant	Confirmé	Expérimenté	Spécialiste

Normal	Contusion	Légère	Grave	Fatale

Kioh-Lung

En chine, le statut du Kioh-Lung est totalement l'inverse de celui du diabolique dragon occidental.
La légende dit que Yao, l'un des 9 empereurs mythiques de la Chine, descendait d'un dragon.
Le dragon chinois est donc bienveillant, et responsable de la météo, le Kioh-Lung est un seigneur de l'eau contrôlant la pluie.
L'empereur de Chine s'assoit sur un trône décoré de dragons, il porte une robe décorée de dragons, et deviendra lui-même un Kioh-Lung après sa mort.
Le Kioh-Lung est une des quatre créatures célestes, avec le C'hi-Lin, la Tortue, et le Feng-Hwang.
En plus, chacun de ces quatre animaux a un point cardinal, une couleur, une saison, et un élément qui lui sont associés.
Le dragon représente le vert, le printemps, l'est et le bois.
Le dragon chinois est la plus grande créature à écailles.
Il a des cornes de cerf, la tête d'un chameau, les yeux d'un lapin démoniaque, le museau d'un serpent, le ventre d'une palourde, les écailles d'une carpe, les griffes d'un aigle, les pattes d'un tigre, les oreilles d'une vache, et au final son allure est celle d'un long lézard au visage barbu.
Au sommet de la tête, il a un organe qui lui permet de voler, nommé Chi'ih Muh.
En plus, les mâles ont une grosse perle sous la gorge (la « dragon ball »).
Quand un Kioh-Lung parle, on dirait une superbe chanson.
Les dragons chinois peuvent être noirs, bleus, verts, rouges, ou jaunes.
Les dragons jaunes se sentent supérieurs à tous les autres Kioh-Lung.
Les Kioh-Lung ont soit 81 soit 117 écailles, ce qui leur accorde un rang dans leur hiérarchie.
Les Kioh-Lung recherchent la balance entre le Yin et le Yang.
Les femelles Kioh-Lung sont Yin, associées à la lune, à l'obscurité, l'humidité, le froid, l'énergie négative et le nombre six.
Les mâles Kioh-Lung sont Yang, associés au soleil, à la lumière, à la sécheresse, la chaleur, l'énergie positive et le nombre neuf.
9X9=81, et 6x6=36, 81 écailles yang = 36 écailles yin = 117 écailles des dragons supérieurs.
Les dragons à 5 griffes servent l'empereur, les autres n'en ont que 3.
Leurs œufs ressemblent à des pierres précieuses.
Il leur faut 1000 ans avant d'éclore.
L'œuf suinte de l'eau, en signe d'éclosion proche, et il y a des éclairs et de la pluie dans l'obscurité lors d'une naissance.
Un bébé dragon ressemble à un petit lézard d'eau.
Après 500 ans, il grandit comme une carpe, et est nommé Kiao.
Il lui faut encore mille ans pour prendre sa forme définitive de Kioh-Lung, mais sans cornes.
Il faut 500 ans de plus pour que les cornes poussent, faisant de lui un « dragon

cornu », et encore 1000 ans pour qu'il lui pousse des ailes !
Les dragons sont des créatures de l'eau.
Ils vivent dans les nuages, dans la mer, dans les lacs profonds, les fleuves et les rivières.
Les Kioh-Lung de mer ont de magnifiques palais sous la surface de l'océan.
Ils aiment les pierres précieuses, le jade et les perles.
Ils adorent la chair d'hirondelle (il n'est d'ailleurs pas conseillé de prendre la mer après en avoir mangé, sous peine de se faire dévorer par un Kioh-Lung).
En général, les dragons sont des êtres bons... mais ils peuvent être féroces si on essaie de les tromper.
Certains se sont laissé aller à leur nature bestiale, et provoque tempête et ras de marée partout où ils vont.
Normalement ils amènent la pluie selon les instructions de l'empereur de jade, le chef du bureau céleste.
Un sorcier pratiquant le rituel adéquat peut faire appel à un Kioh-Lung pour amener la pluie.
On peut leur faire des offrandes d'hirondelles.
En cas de mesure extrême, une femme nue attachée au sommet d'une colline attirera aussi un Kioh-Lung !
Ils sont connus pour leur luxure !!!
Pour obtenir une tempête, le mieux c'est une mixture à partir de cendres, de plantes toxiques, de pierres, d'os de tigre et de pièces de bois, à placer dans l'antre du dragon pour le mettre hors de lui.
Les dragons détestent certaines choses, qui peuvent être utilisées pour les faire fuir, en cas de trop fortes pluies par exemple.
Ils haïssent les choses en acier, les mille-pattes, la soie colorée, et certaines plantes rares.
Les tigres sont leurs ennemis jurés, et ils combattront à la moindre occasion.
Les os et dents de Kioh-Lung ont des valeurs médicinales (contre les convulsions, la dysenterie, la fièvre, l'épilepsie, la folie, & les spasmes).
Avec la graisse de dragon, on peut faire des lampes brillantes, ou des vêtements imperméables.
Les dragons soufflent du brouillard pour aveugler leurs adversaires.
Ils peuvent aussi cracher des flammes bleues, et se battre avec leurs dents et leurs griffes.
Ils peuvent se transformer en brouillard, en jolie femme, en vache, en chien, en poisson, en rat, et en serpent.
Mais ils parleront toujours avec une voix humaine.

Il existe de nombreuses variantes de Kioh-Lung, comme Ao Chin, Ao Jun, Ao Kuang, Ao Shun, Ao Ping, Ch'i-Lung, Ch'i-Lung wang, Cheval-Dragon, Fu-Hsi, Fu-Tsiang Lung, Gong Gong, Gou Mang, Kih-Tau, Lung Wang, P'an Lung, Shien-Lung, T'ao T'ieh, T'ien Lung, Ti-Lung, Ying Lung, ou Yu Lung.

Catégorie : Monstre 71 – Surcoût en Tao d'invocation : 10			
Vêtements & Matériel :			
Technique(s) principale(s) :			Niveau : %
Chi :		Défense passive :	Résistance : %
Tao :			

Débutant	Confirmé	Expérimenté	Spécialiste

Normal	Contusion	Légère	Grave	Fatale

Kioh Twan

Le Kioh Twan est une variante de la Ch'i Lin.
Il a la taille d'un cheval, sa crinière est verte, et sa corne est au bout de son museau (et non sur son front comme chez le qilin moyen).
Il est extrêmement rapide, pouvant parcourir plus de 12000 kilomètres en une seule journée !
Un Kioh Twan apparut une fois à Genghis Khan, et l'a convaincu d'abandonner ses efforts pour conquérir l'Inde.
Selon les biographies de Wuhuan Xianbei, les Mongols utilisent les cornes de Kioh Twan pour la production d'arcs composés, appelés "arcs de licorne".

Catégorie : Monstre 72 – Surcoût en Tao d'invocation : 10			
Vêtements & Matériel :			
Technique(s) principale(s) :			Niveau : %
Chi :		Défense passive :	Résistance : %
Tao :			

Débutant	Confirmé	Expérimenté	Spécialiste

Normal	Contusion	Légère	Grave	Fatale

Kua Fu

Les Kua Fu forment une tribu des géants qui ont aidé Chi You contre Huang Di (l'Empereur Jaune).
Un Kua Fu a aussi poursuivi et rattrapé le soleil !
Ils ont des serpents enroulés autour des bras, et usent de gourdins.

Catégorie : Monstre 73 – Surcoût en Tao d'invocation : 6			
Vêtements & Matériel :			
Technique(s) principale(s) :			Niveau : %
Chi :		Défense passive :	Résistance : %
Tao :			
Débutant	Confirmé	Expérimenté	Spécialiste

Normal	Contusion	Légère	Grave	Fatale

K'uei

Le K'uei (version chinoise du zombie) varie beaucoup d'apparence : ils sont souvent décrit comme « sans forme » avec des morceaux de corps allant et venant aléatoirement !
Il n'a pas de menton (d'ailleurs dire à quelqu'un qu'il n'a pas de menton, c'est le traiter de fantôme!)...
Le K'uei est habillé des vêtements qu'il portait à sa mort, seulement ils sont en haillons.
Il n'a pas d'ombre.
Il porte toujours les cicatrices des blessures qui l'ont tué.
Certains d'entre eux ressemble à des squelettes avec un visage horrifiant.
Dans tous les cas, la simple présence d'un K'uei allume les bougies d'une flamme verte.
Le K'uei est un esprit n'ayant atteint ni l'au-delà ni la réincarnation.
Typiquement, un K'uei est créé lorsqu'une personne meurt violemment (meurtre ou suicide).
Une femme qui meurt enceinte, ou en accouchant, devient aussi un K'uei.
Formé par l'âme inférieure, le p'oh, il peut autant être un esprit immatériel qu'un cadavre ambulant.
Pendant 10 jours après sa mort, le K'uei tente de poursuivre sa vie d'avant sa mort, accompagné par un Yen-Lo-Hwang de la police céleste (qui retourne ensuite dans l'autre monde).
Les K'uei agissent souvent eux même comme des agents de la cour céleste pour punir les malfaisants.
Certains s'en prennent à leur famille ou à leurs proches, par vengeance, ou tentent d'achever une tache inaboutie de leur vivant, ou un devoir à remplir...
Ils peuvent aussi apparaître pour encourager ceux qui sont désespérés, ou n'ont plus aucun allié.
Les fantômes des suicidés ne peuvent quitter l'endroit où ils sont morts, jusqu'à ce que quelqu'un d'autre y meurt (ils peuvent donc « aider » à cela, souvent par strangulation).
Même ainsi, les fantômes des suicidés ne pourront partir qu'une fois le temps que leur vie (si ils ne s'étaient pas suicidés) se soit écoulé !
Les Thoutzu K'uei sont les esprits des femmes ayant perdu leur enfant et souhaitant voler celui d'une autre.
Les Ch'ang K'uei sont les esprits de ceux qui ont été dévoré par un tigre, et se retrouve possédant l'animal jusqu'à ce qu'ils dévorent quelqu'un d'autre.
Les vivants peuvent toujours éloigner les K'uei avec des talismans.
Les statues de Men Shen ou autres divinités des portes les effraient.
Il suffit aussi d'habiter la dernière maison au bout de la rue, ou jouxtant un pont (le K'uei ne supporte pas de passer au dessus de l'eau.
Les K'uei ne marchent qu'en ligne droite, des obstacles dans le jardin suffisent souvent à ce qu'ils ne puissent pénétrer une maison.

Ils craignent le feu, et comme beaucoup d'esprits les feux d'artifices.
Chaque K'uei poursuit avec obstination un but qui lui est propre.
Mais ils ont faim et sont haineux, aussi ils agressent les humains sans raison profonde.
Beaucoup de cités ont un « Magistrat des Fantômes » qui s'occupe de protéger la population des K'uei.
Les pouvoirs des K'uei varient, mais la plupart peuvent apparaître et disparaître comme bon leur semble, devenant immatériel à volonté.
Ils peuvent aussi se faire pousser des griffes d'ossements tranchantes, posséder des victimes vivantes, causer des maladies, lancer des objets par télékynésie, provoquer des bruits surnaturels, et certains ont des capacités uniques propre à eux seuls.

Catégorie : Fantôme 08 – Surcoût en Tao d'invocation : 4			
Vêtements & Matériel :			
Technique(s) principale(s) :			Niveau : %
Chi :		Défense passive :	Résistance : %
Tao :			

Débutant	Confirmé	Expérimenté	Spécialiste

Normal	Contusion	Légère	Grave	Fatale

Kun

Le Kun est un énorme poisson qui vit au nord de l'océan.
Il peut se transformer en un immense oiseau nommé Peng (ou P'Lng).
Un Peng peut voyager sur 3000 kilomètres d'un seul battement d'ailes, il peut couvrir le ciel entier s'il bat réellement des ailes, et peut rester 6 mois en vol sans avoir besoin de repos.
Pour un occidental, c'est comme une baleine se métamorphosant en roc (aigle géant), pour voyager, redevenant une baleine pour se reposer et se nourrir en mer.

Catégorie : Monstre 74 – Surcoût en Tao d'invocation : 9			
Vêtements & Matériel :			
Technique(s) principale(s) :			Niveau : %
Chi :		Défense passive :	Résistance : %
Tao :			

Débutant	Confirmé	Expérimenté	Spécialiste

Normal	Contusion	Légère	Grave	Fatale

Kwei Mu

La Kwei Mu est une variante de démons Shên, surnommée « mère de tous les spectres ».
Elle vit dans le bas de la montagne Yu, loin au sud de la Chine.
Elle donne naissance à tous les fantômes et montres dans le monde, en pondant 10 chaque matin, et en en dévorant de un à 10 chaque nuit.
Elle est humaine, énorme comme une ogresse, avec une tête de tigre, des yeux de python, des pieds et des sourcils tombant de dragon Kiao-Lung.

Catégorie : Démon 11 – Surcoût en Tao d'invocation : 10			
Vêtements & Matériel :			
Technique(s) principale(s) :			Niveau : %
Chi :		Défense passive :	Résistance : %
Tao :			

Débutant	Confirmé	Expérimenté	Spécialiste

Normal	Contusion	Légère	Grave	Fatale

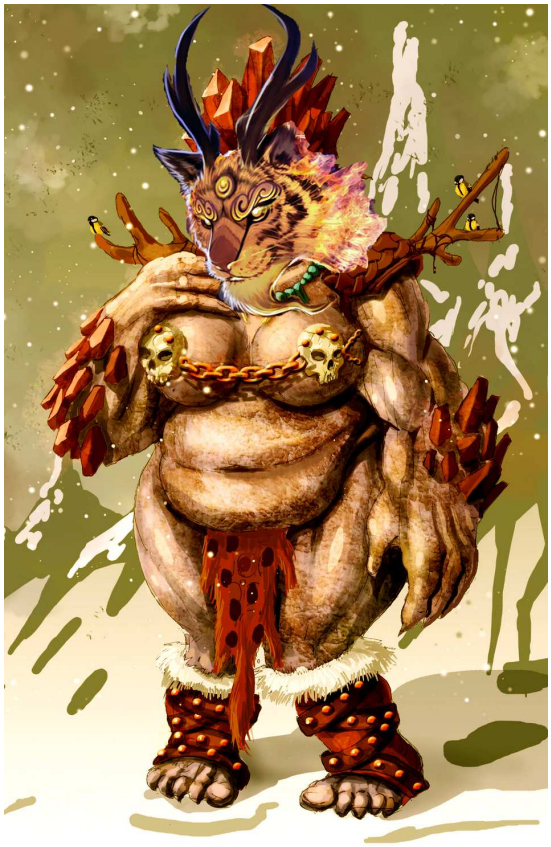

Kw'en

Les Kw'en sont des poissons géants de plusieurs kilomètres de long qui pourraient se transformer en P'eng, tout comme les Kun.

Catégorie : Monstre 75 – Surcoût en Tao d'invocation : 9			
Vêtements & Matériel :			
Technique(s) principale(s) :			Niveau : %
Chi :		Défense passive :	Résistance : %
Tao :			

Débutant	Confirmé	Expérimenté	Spécialiste

Normal	Contusion	Légère	Grave	Fatale

Laomin

Les Laomin sont des hommes légendaires, connus pour être le peuple le plus instruit et le plus travailleur, vivant au nord des Maomin (hommes velus).
Certains sont complètement noirs, de la tête aux orteils, d'autres ont deux bosses sur la tête.
Ils subsistent en mangeant des fruits et des végétaux.
Ils peuvent commander aux oiseaux à deux têtes natifs de leur pays.

Catégorie : Monstre 76 – Surcoût en Tao d'invocation : 1			
Vêtements & Matériel :			
Technique(s) principale(s) :			Niveau : %
Chi :		Défense passive :	Résistance : %
Tao :			

Débutant	Confirmé	Expérimenté	Spécialiste

Normal	Contusion	Légère	Grave	Fatale

Lapin de Jade

Le Lapin de Jade vit sur la lune (il existe également dans le folklore japonais et coréen).
Nommé Yutu, il est le compagnon de la déesse de la lune Chang'e, battant constamment l' élixir de vie pour elle, le lapin pèse aussi des médicaments pour les mortels.

Catégorie : Monstre 77 – Surcoût en Tao d'invocation : 1			
Vêtements & Matériel :			
Technique(s) principale(s) :			Niveau : %
Chi :		Défense passive :	Résistance : %
Tao :			

Débutant	Confirmé	Expérimenté	Spécialiste

Normal	Contusion	Légère	Grave	Fatale

Licorne Tibétaine

La Licorne Tibétaine est une variante de la Ch'i Lin, velue et massive.
Il en existe de 3 types : les Kere (qui volent), les Serou (qui nagent), et les Tso' Po (qui galopent).
Elles sont toutes agressives et dangereuses.

Catégorie : Monstre 78 – Surcoût en Tao d'invocation : 10			
Vêtements & Matériel :			
Technique(s) principale(s) :			Niveau : %
Chi :		Défense passive :	Résistance : %
Tao :			

Débutant	Confirmé	Expérimenté	Spécialiste

Normal	Contusion	Légère	Grave	Fatale

Lin

Le Lin est une variante du Hui, le chien à face d'homme.
Il a une plus grosse fourrure, et des griffes de tigre.

Catégorie : Monstre 79 – Surcoût en Tao d'invocation : 5			
Vêtements & Matériel :			
Technique(s) principale(s) :			Niveau : %
Chi :		Défense passive :	Résistance : %
Tao :			

Débutant	Confirmé	Expérimenté	Spécialiste

Normal	Contusion	Légère	Grave	Fatale

Longzhi

Le Longzhi est un large renard à neuf queues, neuf têtes, et possédant des griffes de tigre.
Il vit dans les montagnes au sud de la Chine, près de la frontière du Népal.
Il est solitaire ou parfois en petit groupe.
Il est carnivore, avec un appétit vorace, il attaque et mange parfois les humains.
Son cri ressemble à celui d'un bébé ou d'un enfant, pour tromper les humains et les faire tomber dans ses embuscades.
Comme il a des têtes multiples, une partie d'entre elles mordent et retiennent la proie, tandis que les autres poursuivent les morsures pour la tuer.
Certains renards célestes sont plus intelligents (voire magiciens) que le Longzhi moyen aux motivations simplement animales.

Catégorie : Monstre 80 – Surcoût en Tao d'invocation : 5			
Vêtements & Matériel :			
Technique(s) principale(s) :			Niveau : %
Chi :	Défense passive :		Résistance : %
Tao :			

Débutant	Confirmé	Expérimenté	Spécialiste

Normal	Contusion	Légère	Grave	Fatale

Lu

Le Lu est une variante de la Ch'i Lin en plus fougueux.
Son corps est celui d'un mustang unicorne, avec des plumes de paon en guise de crinière et de queue.

Catégorie : Monstre 81 – Surcoût en Tao d'invocation : 10			
Vêtements & Matériel :			
Technique(s) principale(s) :			Niveau : %
Chi :		Défense passive :	Résistance : %
Tao :			

Débutant	Confirmé	Expérimenté	Spécialiste

Normal	Contusion	Légère	Grave	Fatale

Lung Wang

Le Lung Wang est une variante du Kioh-Lung (dragon chinois).
Le Roi Dragon est un humain ailé à tête draconique.
Il vit au fond des mers, dans un palais éblouissant.

Catégorie : Monstre 82 – Surcoût en Tao d'invocation : 10			
Vêtements & Matériel :			
Technique(s) principale(s) :			Niveau : %
Chi :	Défense passive :		Résistance : %
Tao :			

Débutant	Confirmé	Expérimenté	Spécialiste

Normal	Contusion	Légère	Grave	Fatale

Lushu

Au sud de la Montagne de Niu, on trouve le Lushu, qui ressemble à un cheval avec une tête blanche, une queue rouge, et des rayures comme un tigre.
Son cri ressemble à un chant humain.
Le port d'une ceinture en cuir de lushu assure la conception de beaucoup de descendants.
L'écrivain Guo Pu clarifie qu'un morceau de la peau du lushu et un des poil de sa crinière assure la fertilité.
Sa queue rouge peut être un symbole de son énergie et de sa puissance.
Les rayures suggèrent que le lushu puisse être inspiré par un certain nombre d'ongulés rayés - des zèbres, des ânes sauvages, ou même des okapis.
De même, on connaît la polygamie de zèbres et la virilité historique des ânes, aussi le lushu est probablement une espèce aujourd'hui éteinte de zèbre à queue rouge.

Catégorie : Monstre 83 – Surcoût en Tao d'invocation : 1			
Vêtements & Matériel :			
Technique(s) principale(s) :			Niveau : %
Chi :		Défense passive :	Résistance : %
Tao :			

Débutant	Confirmé	Expérimenté	Spécialiste

Normal	Contusion	Légère	Grave	Fatale

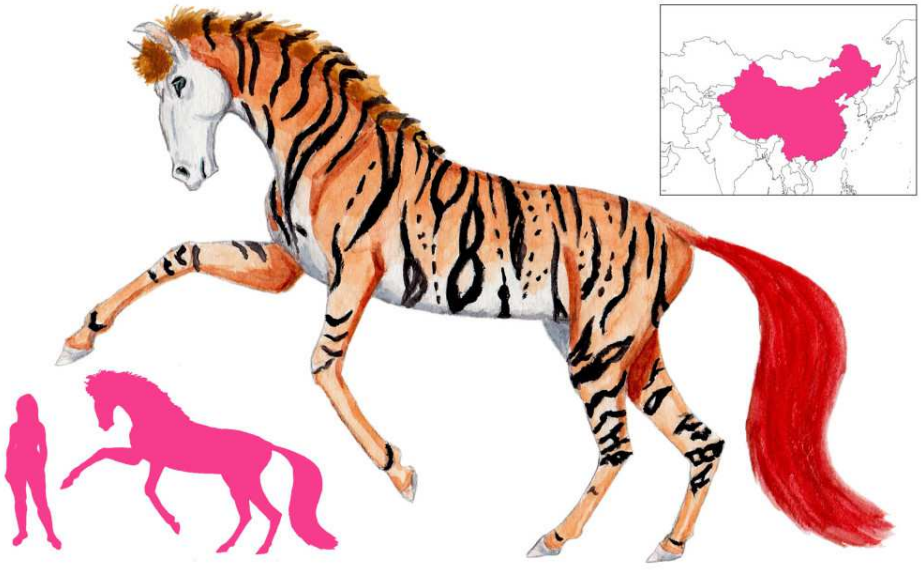

Lwan Shui

Le Lwan Shui est un grand et gras faisan qui peut changer de couleurs.
Il est nommé Fung Hwang si il est de forme rouge, Hwa Yih de forme blanche, A Fu de forme jaune (couleur or impériale), Yin Chu de forme noire, et Yu Siang de forme bleue.

Catégorie : Monstre 84 – Surcoût en Tao d'invocation : 1			
Vêtements & Matériel :			
Technique(s) principale(s) :			Niveau : %
Chi :		Défense passive :	Résistance : %
Tao :			

Débutant	Confirmé	Expérimenté	Spécialiste

Normal	Contusion	Légère	Grave	Fatale

Mafu

Le Mafu est une variante du Hui.
Montagnard, il a plutôt un corps de tigre, et un visage humain.
Il crie comme un bébé, et dévore les hommes.

Catégorie : Monstre 85 – Surcoût en Tao d'invocation : 5				
Vêtements & Matériel :				
Technique(s) principale(s) :				Niveau : %
Chi :		Défense passive :		Résistance : %
Tao :				

Débutant	Confirmé	Expérimenté	Spécialiste

Normal	Contusion	Légère	Grave	Fatale

Ma Mien

Le Ma Mien a le corps d'un homme musclé, avec une tête de cheval.
Il a des yeux brillants et démoniaques, sa gueule est remplie de dents de requin.
Il s'habille juste avec une peau de léopard ou de tigre, jamais d'armure.
C'est un démon au service de Yen-Lo, le roi de Yama qui préside aux morts en enfer.
Il sert Yen-Lo comme serviteur personnel ou garde, et peut aussi servir un fantôme ou un esprit que Yen-Lo envoie sur terre.
Le Niu T'ou est comme le Ma Mien, sauf qu'il a une tête de bœuf sur un corps humain.
En plus, ils sont les soldats d'élite de l'armée infernale, et peuvent, avec les documents adéquats, être envoyés sur terre pour chasser les esprits errants ou les K'uei. Ils sont plein de malice et de haine, et porté par la volonté d'une grande puissance. Ils suivent le mandat de leur office, et les instructions de Yen-Lo.
A la bataille, ils usent de leur force surhumaine.
Ils pratiquent toutes les armes, avec une préférence pour le chai-dao, le ghi, et le tai-dao, ou parfois de simples massues.
Pour pourchasser les fantômes, ils utilisent des charmes, ou des armes magiques capables de les détruire.
Ce sont parfois des messagers des enfers, des démonologistes chinois, ou des serviteurs d'eunuques maléfiques ou de sorciers.

Catégorie : Démon 12 – Surcoût en Tao d'invocation : 8			
Vêtements & Matériel :			
Technique(s) principale(s) :			Niveau : %
Chi :		Défense passive :	Résistance : %
Tao :			

Débutant	Confirmé	Expérimenté	Spécialiste

Normal	Contusion	Légère	Grave	Fatale

Maomin

Les Maomin sont des hommes légendaires, vivant loin au nord, ce sont des gens velus.
Petits en stature, ils vivent nus dans des cavernes, et ont un pelage semblable à celui d'un ours sur tout le corps.
Leur régime consiste en du millet.
Ils commandent à quatre sortes d'oiseaux.

Catégorie : Monstre 86 – Surcoût en Tao d'invocation : 1			
Vêtements & Matériel :			
Technique(s) principale(s) :			Niveau : %
Chi :		Défense passive :	Résistance : %
Tao :			

Débutant	Confirmé	Expérimenté	Spécialiste

Normal	Contusion	Légère	Grave	Fatale

Miaomin

Les Miaomin (ou « hommes-graines ») sont des hommes légendaires, qui ressemblent à des pygmées cannibales.
Ces mangeurs de viande humaine vivent loin au delà de la mer du nord-ouest, le long de la rivière noire.

Catégorie : Monstre 87 – Surcoût en Tao d'invocation : 4			
Vêtements & Matériel :			
Technique(s) principale(s) :			Niveau : %
Chi :		Défense passive :	Résistance : %
Tao :			

Débutant	Confirmé	Expérimenté	Spécialiste

Normal	Contusion	Légère	Grave	Fatale

Niaoshi

Les Niaoshi sont des hommes légendaires, connus comme des « hommes-oiseaux ».
Ils vivent dans le pays du Superviseur du Sel, au nord-est de la Chine.
Ils ont des corps d'hommes, des jambes de chevaux, des serres et des têtes d'oiseaux.

Catégorie : Monstre 88 – Surcoût en Tao d'invocation : 2			
Vêtements & Matériel :			
Technique(s) principale(s) :			Niveau : %
Chi :		Défense passive :	Résistance : %
Tao :			

Débutant	Confirmé	Expérimenté	Spécialiste

Normal	Contusion	Légère	Grave	Fatale

Nieermin

Les Nieermin sont des hommes légendaires, surnommés « hommes qui portent leurs oreilles », qui ressemblent aux Danermin & aux Nie'ermin.
Cette race a des oreilles si larges qu'elles tombent jusqu'aux épaules (voire plus bas).
Ils ont aussi des griffes de tigre, et vivent dans des grottes près des sources.

Catégorie : Monstre 89 – Surcoût en Tao d'invocation : 4			
Vêtements & Matériel :			
Technique(s) principale(s) :			Niveau : %
Chi :		Défense passive :	Résistance : %
Tao :			
Débutant	Confirmé	Expérimenté	Spécialiste

Normal	Contusion	Légère	Grave	Fatale

Nie'ermin

Les Nie'ermin (ou Nieh-Erh Kou Yan) sont des hommes légendaires, surnommés « hommes aux grandes oreilles » ou « hommes qui se chuchotent aux oreilles », qui ressemblent aux Danermin & aux Nieermin.
Ils ont des rayures sur le corps, comme celles d'un tigre, et des oreilles tombant jusqu'au sol !
Ils doivent prendre leurs oreilles en mains lorsqu'ils parlent, sinon ils n'entendent rien.
Ils vivent loin à l'ouest, dans les cavernes montagnardes.
Quand ils dorment, ils utilisent une oreille comme oreiller et l'autre comme couverture.

Catégorie : Monstre 90 – Surcoût en Tao d'invocation : 2			
Vêtements & Matériel :			
Technique(s) principale(s) :			Niveau : %
Chi :		Défense passive :	Résistance : %
Tao :			

Débutant	Confirmé	Expérimenté	Spécialiste

Normal	Contusion	Légère	Grave	Fatale

Nüzi

Les Nüzi vivent loin au nord de la chine, sur une île entourée d'eau plus dense que la normale. Leur pays est le royaume des femmes.
Les bateaux des envahisseurs s'échouent avant d'y arriver.
Les femmes de cette île se baignent dans l'eau de mer pour tomber enceinte.
Leurs fils meurent naturellement au bout de trois ans.

Catégorie : Monstre 91 – Surcoût en Tao d'invocation : 2			
Vêtements & Matériel :			
Technique(s) principale(s) :			Niveau : %
Chi :		Défense passive :	Résistance : %
Tao :			

Débutant	Confirmé	Expérimenté	Spécialiste

Normal	Contusion	Légère	Grave	Fatale

Oiseau à neuf têtes

L'Oiseau à neuf têtes est de mauvais augure; c'est un démon qui kidnappe les filles.

Catégorie : Démon 13 – Surcoût en Tao d'invocation : 6		
Vêtements & Matériel :		
Technique(s) principale(s) :		Niveau : %
Chi :	Défense passive :	Résistance : %
Tao :		

Débutant	Confirmé	Expérimenté	Spécialiste

Normal	Contusion	Légère	Grave	Fatale

P'an Lung

Le P'an Lung est une variante du Kioh-Lung (dragon chinois).
Un dragon terrestre incapable de voler, qui se cache au fond d'une caverne.

Catégorie : Monstre 92 – Surcoût en Tao d'invocation : 10			
Vêtements & Matériel :			
Technique(s) principale(s) :			Niveau : %
Chi :		Défense passive :	Résistance : %
Tao :			

Débutant	Confirmé	Expérimenté	Spécialiste

Normal	Contusion	Légère	Grave	Fatale

Panmao

Le Panmao vit dans le Beixiaoshan.
Il ressemble à un canard multicolore, mais il a une voix humaine.
Il est nocturne et vole donc la nuit.
Si une personne mange sa viande, cela la glacera jusqu'aux os.

Catégorie : Monstre 93 – Surcoût en Tao d'invocation : 2			
Vêtements & Matériel :			
Technique(s) principale(s) :			Niveau : %
Chi :		Défense passive :	Résistance : %
Tao :			

Débutant	Confirmé	Expérimenté	Spécialiste

Normal	Contusion	Légère	Grave	Fatale

P'eng

Le P'eng est un oiseau géant; c'est la forme métamorphosée du Kw'en; ses ailes déployées pourraient bloquer le ciel entier de la vue.

Catégorie : Monstre 94 – Surcoût en Tao d'invocation : 9			
Vêtements & Matériel :			
Technique(s) principale(s) :			Niveau : %
Chi :	Défense passive :		Résistance : %
Tao :			

Débutant	Confirmé	Expérimenté	Spécialiste

Normal	Contusion	Légère	Grave	Fatale

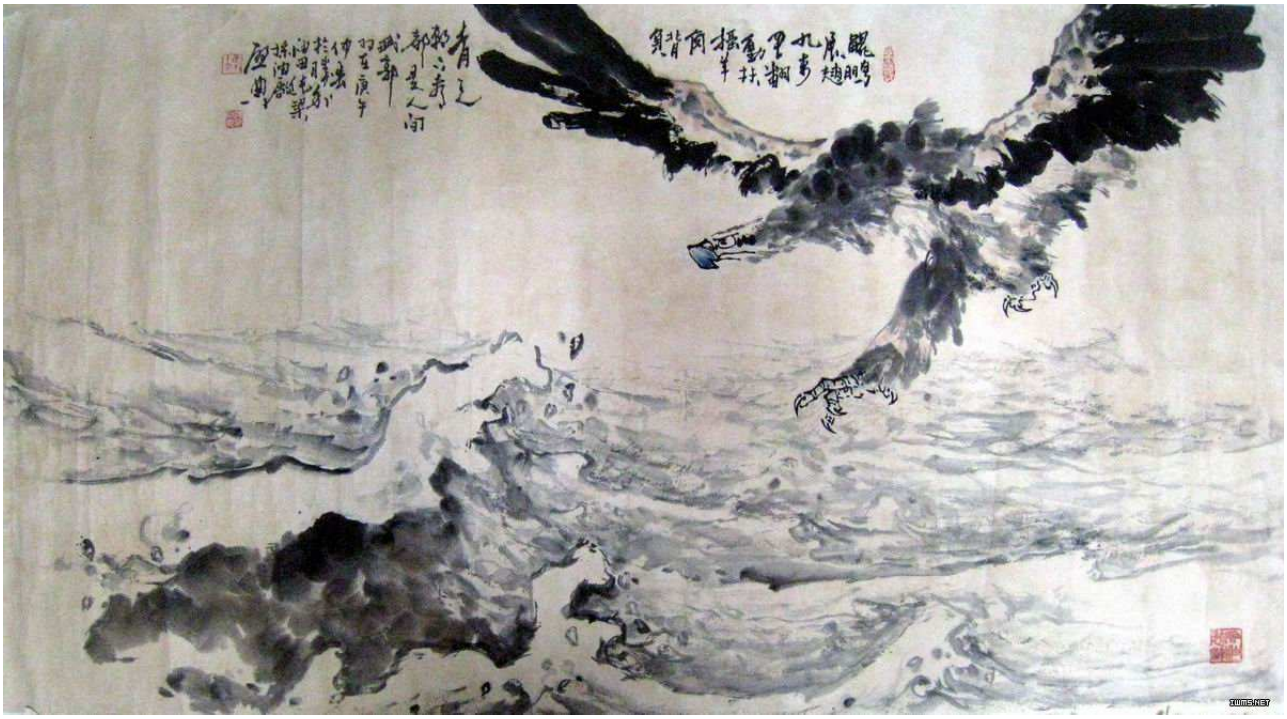

Penghou

Le Penghou est l'esprit de l'arbre.
Une créature qui a évolué à partir de l'essence du bois s'appelle Penghou. Il ressemble à un chien noir ailé sans queue, et sa viande peut être préparée comme nourriture. L'essence d'un arbre de 1000 ans peut évoluer vers un esprit appelé Jiafei. Ça ressemble à un cochon. Sa viande a un goût de viande de chien.
Pendant le royaume de Wu (période des Trois Royaumes, 220-280) Jing Shu a abattu un grand camphrier. Puis le bois a saigné et à l'intérieur il y avait un animal qui ressemblait à un chien mais avec un visage humain. Jing Shu a dit que c'était un Penghou.

Catégorie : Fantôme 09 – Surcoût en Tao d'invocation : 3			
Vêtements & Matériel :			
Technique(s) principale(s) :			Niveau : %
Chi :		Défense passive :	Résistance : %
Tao :			

Débutant	Confirmé	Expérimenté	Spécialiste

Normal	Contusion	Légère	Grave	Fatale

Pixiu

Le Pixiu est un protecteur des hommes ayant la forme d'un lion ailé; il a soit une corne (nommé alors Pi Ya) sur la terre, soit deux cornes (Tian Lu) en mer.

Catégorie : Monstre 95 – Surcoût en Tao d'invocation : 5			
Vêtements & Matériel :			
Technique(s) principale(s) :			Niveau : %
Chi :		Défense passive :	Résistance : %
Tao :			

Débutant	Confirmé	Expérimenté	Spécialiste

Normal	Contusion	Légère	Grave	Fatale

Poisson Hua

Le poisson Hua est une sorte d'anguille volante.
Il a des ailes d'oiseau.
Son apparition prédit la sécheresse (comme le Hsiao).

Catégorie : Monstre 96 – Surcoût en Tao d'invocation : 1		
Vêtements & Matériel :		
Technique(s) principale(s) :		Niveau : %
Chi :	Défense passive :	Résistance : %
Tao :		

Débutant	Confirmé	Expérimenté	Spécialiste

Normal	Contusion	Légère	Grave	Fatale

Poh

Le Poh (tout comme le Bo) est un large cheval zébré à queue et crinière noires.
Il a des dents et des griffes de tigre.
Il a une corne unique au milieu du front.
Il vit dans les plaines de la Mongolie, au nord de la Chine.
On peut les dresser pour en faire des montures de guerre.
Il a plusieurs armes naturelles : commençant par empaler sa proie avec sa corne lors d'une charge, il la piétine ensuite, et la finit avec ses crocs et ses griffes, la déchirant en petits morceaux.
Un cavalier montant un Poh ne craint plus les armes non-magiques.

Catégorie : Monstre 97 – Surcoût en Tao d'invocation : 4			
Vêtements & Matériel :			
Technique(s) principale(s) :			Niveau : %
Chi :		Défense passive :	Résistance : %
Tao :			

Débutant	Confirmé	Expérimenté	Spécialiste

Normal	Contusion	Légère	Grave	Fatale

P'oh-Shên

Les P'oh-Shên sont des variantes de démons Shên, qui ne mesurent que 2 ou 3 pieds de haut.
C'est le Shên de la sécheresse, il ressemble à un homme nu avec un œil au sommet du crâne.
Il peut courir aussi vite que le vent, et fait s'évaporer l'eau partout où il va.

Catégorie : Démon 14 – Surcoût en Tao d'invocation : 2			
Vêtements & Matériel :			
Technique(s) principale(s) :			Niveau : %
Chi :		Défense passive :	Résistance : %
Tao :			

Débutant	Confirmé	Expérimenté	Spécialiste

Normal	Contusion	Légère	Grave	Fatale

Pyong

Le Pyong est un aigle géant, comme le roc de l'héroïc fantasy.

Catégorie : Monstre 98 – Surcoût en Tao d'invocation : 6			
Vêtements & Matériel :			
Technique(s) principale(s) :			Niveau : %
Chi :		Défense passive :	Résistance : %
Tao :			

Débutant	Confirmé	Expérimenté	Spécialiste

Normal	Contusion	Légère	Grave	Fatale

Qinyuan

Le mont Kunlun est le Pilier de Ciel, un endroit de grande énergie et doté d'une aura ardente.
Quatre rivières – le Fleuve Noir, le Fleuve Rouge, le Fleuve Jaune et le Fleuve Océanique - coulent du Mont Kunlun, et la montagne est administrée par Dieu Luwu, ou la Reine-Mère Xi-Wangmu de l'ouest.
Beaucoup de merveilleux oiseaux et autres bêtes fantastiques s'attardent sur le Mont Kunlun, y compris l'oiseau Qinyuan (aussi nommé Yuanyuan, ou Zhiyuan).
Il ressemble à une abeille, mais il a la taille d'un canard mandarin.
Sa piqûre est assez venimeuse pour tuer d'autres animaux, et même faire dépérir des arbres.
Malgré sa classification d'oiseau, c'est simplement un grand insecte au dard empoisonné.

Catégorie : Monstre 99 – Surcoût en Tao d'invocation : 4			
Vêtements & Matériel :			
Technique(s) principale(s) :			Niveau : %
Chi :		Défense passive :	Résistance : %
Tao :			

Débutant	Confirmé	Expérimenté	Spécialiste

Normal	Contusion	Légère	Grave	Fatale

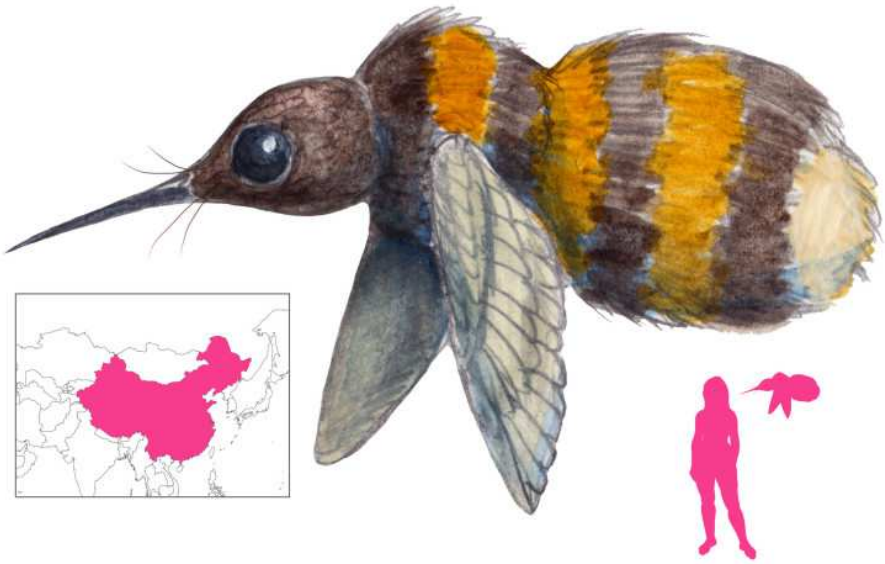

Qiongqi

Il existe trois versions du Qiongqi.
La première variante de cette créature chinoise est du Mont Gui, et ressemble à un bœuf avec les piquants d'un hérisson, qui hurle comme un chien.
La seconde vit dans les Terres des Démons, et est un tigre ailé.
Une troisième variété, décrite comme "un chien divin", est en fait un humain avec la tête d'un chien.
Le tigre ailé est le plus fréquent.
Ce Qiongqi a le corps d'un tigre (ou parfois d'un bœuf) avec les ailes d'un aigle.
Sa crinière est faite d'épines rigides, comme celle d'un hérisson géant.
C'est un carnivore montagnard aimant la chair humaine.
Il attaque tout ce qu'il voit, mais a une préférence pour ceux avec des cheveux longs (comme les sorciers ou les shamans).
Il mange toujours la tête ou les pieds d'abord.
C'est une créature très crainte en Chine.
Le Qiongqi ne mange que le nez des faibles, et dévore entièrement ceux qui déclenchent des disputes.
C'est un prédateur féroce qui dévore tous les animaux plus petits que lui.
Ils préfèrent attaquer depuis les airs, lâchant un rugissement avant d'attraper sa proie entre ses griffes, pour ensuite la lâcher depuis une grande hauteur.
Ils sont de mauvaises créatures qui dévorent le loyal et le bon, mais ils mangent aussi de la nourriture empoisonnée par du poison d'insecte, sans en être affecté.
Qiongqi est aussi apparu comme le fils de la Brillance dans les Récits de Zuo, et comme la progéniture du Vent du désert du Nord dans le Huainan, ainsi que celle d'une douzaine d'autres divinités invoquées dans le « Grand Exorcisme »...

Catégorie : Monstre 100 – Surcoût en Tao d'invocation : 5			
Vêtements & Matériel :			
Technique(s) principale(s) :			Niveau : %
Chi :		Défense passive :	Résistance : %
Tao :			

Débutant	Confirmé	Expérimenté	Spécialiste

Normal	Contusion	Légère	Grave	Fatale

窮奇
窮奇狀如虎，有翼，
食人從首始，所食被髮，
在蜪犬北。
——山海經·海內北經

Qishemin

Les Qishemin sont des hommes légendaires, avec la langue fourchue.
Ils vivent à l'est des Busimin.
Ils sont aussi connus pour parler le chinois à l'envers, un langage que personne n'arrive à comprendre.

Catégorie : Monstre 101 – Surcoût en Tao d'invocation : 2			
Vêtements & Matériel :			
Technique(s) principale(s) :			Niveau : %
Chi :		Défense passive :	Résistance : %
Tao :			

Débutant	Confirmé	Expérimenté	Spécialiste

Normal	Contusion	Légère	Grave	Fatale

Qizhongmin

Les Qizhongmin sont des hommes légendaires, ce sont des géants connus comme ayant les pieds retournés (le talon vers l'avant).
Ils marchent tout le temps sur la pointe des pieds, ne laissant jamais leurs talons toucher le sol !

Catégorie : Monstre 102 – Surcoût en Tao d'invocation : 6			
Vêtements & Matériel :			
Technique(s) principale(s) :			Niveau : %
Chi :		Défense passive :	Résistance : %
Tao :			

Débutant	Confirmé	Expérimenté	Spécialiste

Normal	Contusion	Légère	Grave	Fatale

Rong

Les Rong (ou Lirong) sont des hommes légendaires, avec trois cornes sur une tête humaine.
Ils vivent près du Quanrong, et sont considérés comme une des « tribus de chiens », à cause de leur caractère féroce.

Catégorie : Monstre 103 – Surcoût en Tao d'invocation : 4			
Vêtements & Matériel :			
Technique(s) principale(s) :			Niveau : %
Chi :		Défense passive :	Résistance : %
Tao :			

Débutant	Confirmé	Expérimenté	Spécialiste

Normal	Contusion	Légère	Grave	Fatale

Roulimin

Les Roulimin (surnommés « hommes flexibles ») sont des hommes légendaires, qui vivent à l'est des Yimoumin.
Ce sont des cyclopes, ils n'ont donc qu'un seul œil.
Ils n'ont aussi qu'un seul bras, une seule main, une seule jambe et un seul pied.
Leur genou est inversé, leur jambe se plie donc à l'envers.
Ils peuvent manger le chi d'autrui à distance !

Catégorie : Monstre 104 – Surcoût en Tao d'invocation : 2			
Vêtements & Matériel :			
Technique(s) principale(s) :			Niveau : %
Chi :		Défense passive :	Résistance : %
Tao :			
Débutant	Confirmé	Expérimenté	Spécialiste

Normal	Contusion	Légère	Grave	Fatale

Sannaja

Le Sannaja est une créature gigantesque, mortelle, et pourtant pathétique, à l'origine décrite par Al-Qazwini. Il peut être trouvé au Tibet, où on le voit comme un abominable homme des neiges, bien qu'il ait plus en commun avec les Gorgones de mythe grec. Selon Al-Qazwini, le Sannaja est indescriptiblement énorme, tel qu'aucun animal ne peut s'y comparer en terme de taille. C'est la plus grande de toutes les bêtes. Ni Al-Qazwini ni Al-Damiri ne décrivent son apparence, si bien que les descriptions artistiques des sannajas varient. Comme il est décrit à la fois dans la famille des insectes et dans celle des reptiles, le manuscrit Wasit le montre avec six jambes trapues et un corps semblable à la tortue. Sa tête est blanche, à part ses cheveux, et deux grand yeux, regardant fixement. Sa tête a des plis massifs, et il est tacheté partout sur son corps. Il a des pieds de canard, la crinière d'un cheval, la peau d'un buffle, et une bouche énorme. Vivant dans l'eau, et ruinant des récoltes sur la terre, il est proche en cela d'un hippopotame géant. La qualité la plus distinctive du Sannaja est son regard fixe et mortel. N'importe quel animal qui voit le Sannaja meurt immédiatement ! Par contre, si c'est lui qui le voit en premier, c'est lui qui meurt !!! Ainsi les animaux du Tibet s'approchent du Sannaja avec leurs yeux fermés, afin que le monstre les voit et tombe mort, leur garantissant un festin pour les semaines à venir...

Catégorie : Monstre 105 – Surcoût en Tao d'invocation : 7			
Vêtements & Matériel :			
Technique(s) principale(s) :			Niveau : %
Chi :		Défense passive :	Résistance : %
Tao :			

Débutant	Confirmé	Expérimenté	Spécialiste

Normal	Contusion	Légère	Grave	Fatale

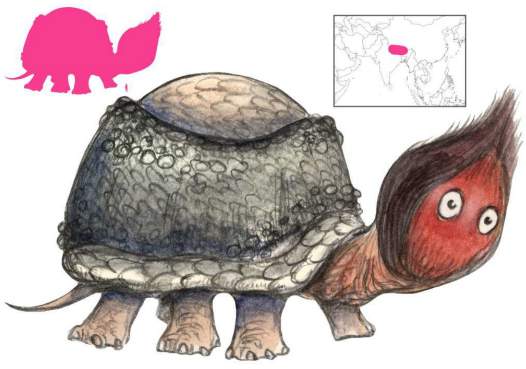

Sanshenmin

Les Sanshenmin sont des hommes légendaires, ils ont trois corps reliés, chacun avec deux bras et deux jambes, connectés à leur seule tête.
Leur pays est au sud, près du grand désert de la montagne rebelle, où se termine la rivière glorieuse.
Ils mangent du millet, et commandent aux oiseaux.

Catégorie : Monstre 106 – Surcoût en Tao d'invocation : 2			
Vêtements & Matériel :			
Technique(s) principale(s) :			Niveau : %
Chi :		Défense passive :	Résistance : %
Tao :			

Débutant	Confirmé	Expérimenté	Spécialiste

Normal	Contusion	Légère	Grave	Fatale

Sanshoumin

Les Sanshoumin (ou San-Shou Kou Yan) sont des hommes légendaires, qui sont tricéphales (3 têtes sur un seul corps).
Leurs têtes respirent séparément, regardent dans des directions différentes, mais leur corps n'a pas besoin de manger plus que celui d'un homme ordinaire, chaque tête fait donc un repas sur trois.
On les trouve au nord du pays des Xiaoren, à l'est des monts K'un-lun.
Ils sont sauvages, bestiaux, agressifs, mais surtout immortels !

Catégorie : Monstre 107 – Surcoût en Tao d'invocation : 4			
Vêtements & Matériel :			
Technique(s) principale(s) :			Niveau : %
Chi :		Défense passive :	Résistance : %
Tao :			

Débutant	Confirmé	Expérimenté	Spécialiste

Normal	Contusion	Légère	Grave	Fatale

Serpent-Chouette

Le Serpent-Chouette « étouffeur de chevaux » peut être trouvé autour des rivières du Yongchang.
Il mesure plusieurs dizaines de pieds de long.
Il se cache au fond des eaux, ou sur la berge, attrapant les humains ou les chevaux, jusque sur les routes, les entraînant sous la surface pour les dévorer.
Le Serpent-Chouette est constricteur et venimeux.
Il est nommé ainsi à cause de sa tête de chouette aux yeux globuleux énormes.

Catégorie : Monstre 108 – Surcoût en Tao d'invocation : 5			
Vêtements & Matériel :			
Technique(s) principale(s) :			Niveau : %
Chi :		Défense passive :	Résistance : %
Tao :			

Débutant	Confirmé	Expérimenté	Spécialiste

Normal	Contusion	Légère	Grave	Fatale

Shan

Le Shan (ou Shan Kio) ressemble à un dragon sans membres, avec un long corps de serpent bleu, une tête de faisan, des oreilles, des cornes, et une rangée de pics dorsaux rouges.
Il peut prendre forme humaine, tomber amoureux d'une belle femme, et parler (oralement ou télépathiquement).
Il vit dans l'eau des rivières, des fleuves, des lacs et des cascades.
Il se nourrit de poissons qu'il avale entièrement.
La plupart sont pacifiques, mais certains attaquent les intrus sur leur lieu de quiétude.
Ceux transformés en hommes peuvent vivre ainsi toute une existence, avec même une vie de famille...
En plus de sa morsure puissante, il peut projeter son adversaire avec sa queue.
Ses pics dorsaux sont très coupants.
Sa respiration peut provoquer un nuage de brouillard, en forme de tour.
Certains Shan vivent à plusieurs, dans des cités faites de ces nuages, avec des véritables palaces constitués de fumée et de brumes...

Catégorie : Monstre 109 – Surcoût en Tao d'invocation : 9			
Vêtements & Matériel :			
Technique(s) principale(s) :			Niveau : %
Chi :		Défense passive :	Résistance : %
Tao :			

Débutant	Confirmé	Expérimenté	Spécialiste

Normal	Contusion	Légère	Grave	Fatale

Shang Yung

Le Shang Yung (ou Shang Yang) est un grand oiseau avec une seule jambe.
Son apparition apporte la pluie.
Il dessine de l'eau avec son bec, et la pulvérise sur les champs.
C'était l'un des nombreux oiseaux mythiques importants dans cette tradition.
Le Shang yang était particulièrement associé au seigneur de la pluie, Yu Shi.
Une fois, le Shang yang a visité la cour royale de Qi, où il a joué une danse sur sa jambe, après quoi une ambassade a été envoyée pour se renseigner sur le sens de cet événement à Confucius dans l'état voisin de Lu : le Shang yang était connu de Confucius, qui a alors prévu une forte pluie imminente, et conseilla de creuser des voies de drainage, et d'élever des digues.
À la suite de l'avis du sage, Qi a été épargné par la calamité due à l'inondation qui a suivi, alors que les autres États qui n'ont pas tenu compte des conseils ont été fortement endommagés.
Cet incident légendaire a souvent été utilisé pour illustrer la folie de ceux qui refusent d'écouter les mots du sage...

Catégorie : Monstre 110 – Surcoût en Tao d'invocation : 1			
Vêtements & Matériel :			
Technique(s) principale(s) :			Niveau : %
Chi :		Défense passive :	Résistance : %
Tao :			

Débutant	Confirmé	Expérimenté	Spécialiste

Normal	Contusion	Légère	Grave	Fatale

Shan Sao

Les Shan Sao (ou Shan Sias) sont des variantes de démons Shên, ils font un seul pied de haut, et vivent dans les collines de l'ouest de la Chine.
Ils peuvent maudire les hommes, et les rendre malade de fièvre.
On peut seulement les faire fuir en brûlant des bambous, ou en allumant des feux d'artifices.

Catégorie : Démon 15 – Surcoût en Tao d'invocation : 4			
Vêtements & Matériel :			
Technique(s) principale(s) :			Niveau : %
Chi :		Défense passive :	Résistance : %
Tao :			

Débutant	Confirmé	Expérimenté	Spécialiste

Normal	Contusion	Légère	Grave	Fatale

Shan-Shen Kou Yan

Les Shan-Shen Kou Yan sont des hommes légendaires, ils ont 3 corps, connectés par une seule tête, ils n'ont que 3 bras et 2 jambes, un seul œil et un seul nombril !
Ils vivent à la frontière est de la Chine.
Il y a plusieurs races secondaires vivant parmi les Shan-Shen Kou Yan : des hommes avec seulement un bras et une jambe (les deux à gauche, ou les deux à droite, ou un de chaque côté), des hommes avec trois visages qui sont immortels, et des hommes au visage carré aux larges épaules et avec 3 jambes !

Catégorie : Monstre 111 – Surcoût en Tao d'invocation : 2			
Vêtements & Matériel :			
Technique(s) principale(s) :			Niveau : %
Chi :		Défense passive :	Résistance : %
Tao :			

Débutant	Confirmé	Expérimenté	Spécialiste

Normal	Contusion	Légère	Grave	Fatale

Shên

Les Shên sont des humanoïde à la beauté d'un autre monde, certains sont tout petits, d'autres ressemblent à des animaux, d'autres encore ont la fourrure d'un animal sur un corps humain, le Shên de la rivière Chang, par exemple, est un homme à tête de dragon !
Il y a donc une multitude d'apparences pour les Shên.
Le mot Shên signifie démon ou esprit surnaturel.
On peut les trouver partout en Chine, seuls ou en petits groupes.
Leurs motivations varient aussi, certains sont aidant et bienveillants, mais la plupart sont haineux et vicieux.
Les plus maléfiques aiment enlever les femmes pour les violer et les torturer.
Leurs pouvoirs sont vastes et variés.
En général ils sont immortels, et peuvent disparaître à volonté.
Ils sont réputés pour se nourrir d'air, ou d'animaux, oiseaux, insectes, ou poissons.
Ils peuvent voyager au travers de l'air, de l'eau, ou de la terre, mais pas au travers du feu. Ils peuvent appeler la pluie, la foudre, invoquer des esprits et d'autres démons, et rendre malades leurs ennemis.
Les bénéfiques peuvent labourer tout un champ en une nuit en échange d'un peu de nourriture.
Mais par contre, il ne faut jamais voler de la nourriture à un Shên, ça le rendrait agressif même si il était bienveillant.
Il ne faut pas non plus accepter de manger en sa compagnie, il emporte son invité dans l'au-delà, où le temps s'écoule différemment : après quelques heures de repas, de retour dans la réalité, il se sera écoulé plusieurs siècles !
Il y a plusieurs variantes de Shên : les esprits abeilles, les esprits gardiens, les esprits de l'encre, les Kwei Mu, les Si Wang Mu, les Woo-Tung-Shên, les Ke-Mung, les P'oh-Shên, et les singes blancs.

Catégorie : Démon 16 – Surcoût en Tao d'invocation : 5			
Vêtements & Matériel :			
Technique(s) principale(s) :			Niveau : %
Chi :	Défense passive :		Résistance : %
Tao :			

Débutant	Confirmé	Expérimenté	Spécialiste

Normal	Contusion	Légère	Grave	Fatale

Shen Hsien

Les Shen Hsien sont des esprits qui prennent une forme humaine pour accomplir une tâche.

Catégorie : Fantôme 10 – Surcoût en Tao d'invocation : 2			
Vêtements & Matériel :			
Technique(s) principale(s) :			Niveau : %
Chi :		Défense passive :	Résistance : %
Tao :			

Débutant	Confirmé	Expérimenté	Spécialiste

Normal	Contusion	Légère	Grave	Fatale

Shenmumin

Les Shenmumin sont des hommes légendaires, à la peau pâle, avec un seul œil rouge, très enfoncé dans son orbite.
Ils ne mangent pratiquement que du poisson.

Catégorie : Monstre 112 – Surcoût en Tao d'invocation : 2			
Vêtements & Matériel :			
Technique(s) principale(s) :			Niveau : %
Chi :		Défense passive :	Résistance : %
Tao :			

Débutant	Confirmé	Expérimenté	Spécialiste

Normal	Contusion	Légère	Grave	Fatale

Shien-Lung

Le Shien-Lung est une variante du Kioh-Lung (dragon chinois).
Dragon de l'esprit impérial, c'est le gardien de la pluie et du vent.
C'est un beau dragon, avec de multiples couleurs sur son corps, et 5 orteils à chaque pied.
A cause de cela, seul l'empereur de Chine peut utiliser son image.

Catégorie : Monstre 113 – Surcoût en Tao d'invocation : 10			
Vêtements & Matériel :			
Technique(s) principale(s) :			Niveau : %
Chi :		Défense passive :	Résistance : %
Tao :			

Débutant	Confirmé	Expérimenté	Spécialiste

Normal	Contusion	Légère	Grave	Fatale

Shinseen

Les Shinseen sont de petits esprits apparaissant comme des hommes âgés et ridés, parfois avec de longues barbes.

Catégorie : Fantôme 11 – Surcoût en Tao d'invocation : 1			
Vêtements & Matériel :			
Technique(s) principale(s) :			Niveau : %
Chi :		Défense passive :	Résistance : %
Tao :			

Débutant	Confirmé	Expérimenté	Spécialiste

Normal	Contusion	Légère	Grave	Fatale

Si

Le Si est une variante de la Ch'i Lin.
Il ressemble à un rhinocéros bleu-vert, avec une corne énorme.
Sa peau est souvent utilisée pour faire des armures.
Sa corne seule seul pèse 1333 livres.
Le Xi lui ressemble beaucoup...
Xi et Si ont été utilisés de façon interchangeable pour se référer à un certain nombre de grands herbivores incluant des bœufs, des yaks, et des buffles, mais on croit généralement qu'ils sont plutôt des rhinocéros laineux.

Catégorie : Monstre 114 – Surcoût en Tao d'invocation : 10			
Vêtements & Matériel :			
Technique(s) principale(s) :			Niveau : %
Chi :		Défense passive :	Résistance : %
Tao :			

Débutant	Confirmé	Expérimenté	Spécialiste

Normal	Contusion	Légère	Grave	Fatale

Singe Blanc

Les singes blancs sont des variantes de démons Shên, ils ont une grande taille par rapport à des singes normaux, en plus de leur pelage blanc inhabituel.
Ils vivent dans les montagnes du Chang-Toh, et kidnappent des femmes humaines pour en faire leurs esclaves.
Les singes blancs ont un appétit prodigieux, ils peuvent dévorer 10 chiens en une fois, et deux caisses de vin en une seule gorgée.

Catégorie : Démon 17 – Surcoût en Tao d'invocation : 4			
Vêtements & Matériel :			
Technique(s) principale(s) :			Niveau : %
Chi :		Défense passive :	Résistance : %
Tao :			

Débutant	Confirmé	Expérimenté	Spécialiste

Normal	Contusion	Légère	Grave	Fatale

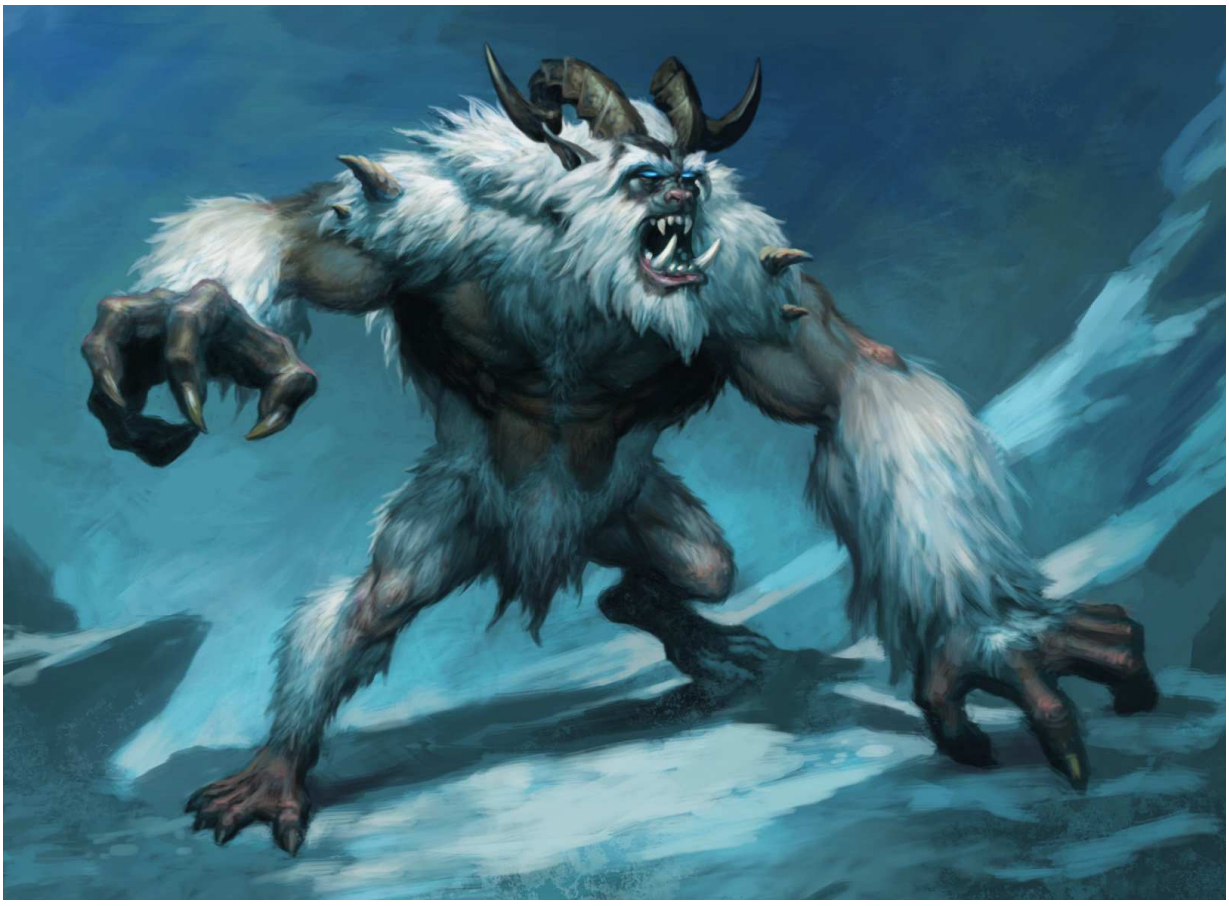

Singe d'Eau

Le singe d'eau est un singe jaune-orange aux yeux rouges, qui vit près des lacs, et entraîne la chute des gens pour les noyer.

Catégorie : Monstre 115 – Surcoût en Tao d'invocation : 2			
Vêtements & Matériel :			
Technique(s) principale(s) :			Niveau : %
Chi :		Défense passive :	Résistance : %
Tao :			

Débutant	Confirmé	Expérimenté	Spécialiste

Normal	Contusion	Légère	Grave	Fatale

Sirène Céleste

Les Sirènes Célestes sont des êtres spirituels issues du bouddhisme qui ressemblent aux anges occidentaux, aux nymphes ou aux fées.
Elles sont généralement représentées comme des femmes magnifiques, habillées de kimonos ornés et colorés (traditionnellement en cinq couleurs), de bijoux exquis et d'écharpes fluides, qui s'enroulent librement autour de leur corps.
Elles portent généralement des fleurs de lotus comme symbole de l'illumination, ou jouent à des instruments de musique, tels que le biwa ou la flûte .
On pense que les sirènes célestes vivent dans le paradis bouddhiste comme les compagnons des Bouddhas et des Bodhisattvas.
Certaines légendes content aussi que certaines de ces créatures solitaires se recueillent aux plus haut sommets des montagnes chinoises.
Les pèlerins escaladent donc parfois ces montagnes pour rencontrer ces esprits saints.
Une sirène céleste peut voler, un fait généralement indiqué dans l'art chinois par son kimono coloré ou sa robe de plumes.
Dans certaines légendes, les sirènes célestes ne peuvent pas voler sans ces kimonos (et ne peuvent donc pas revenir au paradis).
Plus rarement, elles sont montrés avec des ailes emplumées, en réalité cela dépend de leur rang au paradis bouddhiste.
Cette créature mythique de forme humaine peut aussi se transformer en cygne ou en grue.

Catégorie : Monstre 116 – Surcoût en Tao d'invocation : 9			
Vêtements & Matériel :			
Technique(s) principale(s) :			Niveau : %
Chi :	Défense passive :		Résistance : %
Tao :			

Débutant	Confirmé	Expérimenté	Spécialiste

Normal	Contusion	Légère	Grave	Fatale

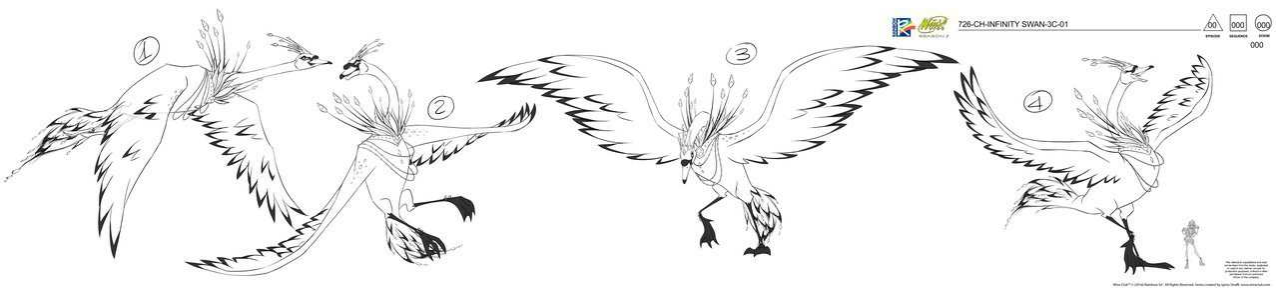

Si Wang Mu

La Si Wang Mu est une variante de démons Shên, c'est la « mère des fées », qui vit dans les profondeurs du lac des gemmes, et sur le K'iung-Shu, l'arbre de la vie .
Cet arbre fait 15000 pieds de haut, et 1800 pieds de circonférence, et porte des fruits seulement tous les 3000 ans.
Manger ce fruit (une sorte de pêche) confère l'immortalité.
La Si Wang Mu est donc une femme immortelle, voletant comme une fée.

Catégorie : Démon 18 – Surcoût en Tao d'invocation : 6			
Vêtements & Matériel :			
Technique(s) principale(s) :			Niveau : %
Chi :		Défense passive :	Résistance : %
Tao :			

Débutant	Confirmé	Expérimenté	Spécialiste

Normal	Contusion	Légère	Grave	Fatale

Sushen

Les Sushen sont des hommes légendaires, qui vivent au nord des « hommes blancs ». Ils portent des habits fait d'écorce.

Catégorie : Monstre 117 – Surcoût en Tao d'invocation : 2			
Vêtements & Matériel :			
Technique(s) principale(s) :			Niveau : %
Chi :		Défense passive :	Résistance : %
Tao :			

Débutant	Confirmé	Expérimenté	Spécialiste

Normal	Contusion	Légère	Grave	Fatale

Sz

Le Sz est une variante de la Ch'i Lin en plus colérique.
Son corps est celui d'un gros bison unicorne.

Catégorie : Monstre 118 – Surcoût en Tao d'invocation : 10			
Vêtements & Matériel :			
Technique(s) principale(s) :			Niveau : %
Chi :		Défense passive :	Résistance : %
Tao :			

Débutant	Confirmé	Expérimenté	Spécialiste

Normal	Contusion	Légère	Grave	Fatale

T'ao T'ieh

Le T'ao T'ieh est une variante du Kioh-Lung (dragon chinois).
C'est un dragon énorme qui vit dans les profondeurs d'outre-espace.
C'est le symbole de la gloutonnerie, car il a deux corps pour une seule tête !
Son apparence est une image classique sur les bols, assiettes et autres ustensiles de cuisine.

Catégorie : Monstre 119 – Surcoût en Tao d'invocation : 10			
Vêtements & Matériel :			
Technique(s) principale(s) :			Niveau : %
Chi :		Défense passive :	Résistance : %
Tao :			

Débutant	Confirmé	Expérimenté	Spécialiste

Normal	Contusion	Légère	Grave	Fatale

Tiangou

Le Tiangou est un chien / météore qui mange le soleil pendant les éclipses.

Catégorie : Monstre 120 – Surcoût en Tao d'invocation : 9			
Vêtements & Matériel :			
Technique(s) principale(s) :			Niveau : %
Chi :		Défense passive :	Résistance : %
Tao :			

Débutant	Confirmé	Expérimenté	Spécialiste

Normal	Contusion	Légère	Grave	Fatale

Ti-Chiang

Le Ti-Chiang est un oiseau céleste, aux 4 plumes cramoisies, ils n'ont pas d'yeux ou de bec, et ils ont six jambes.

Catégorie : Monstre 121 – Surcoût en Tao d'invocation : 1			
Vêtements & Matériel :			
Technique(s) principale(s) :			Niveau : %
Chi :		Défense passive :	Résistance : %
Tao :			

Débutant	Confirmé	Expérimenté	Spécialiste

Normal	Contusion	Légère	Grave	Fatale

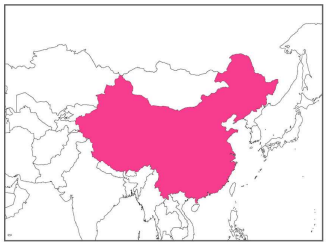

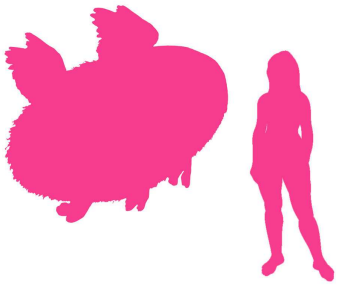

T'ien Kuo

Le t'ien kuo est un chien céleste venant de la Lune, qui se nourrit de petits enfants.
Il a une queue de feu incisive.

Catégorie : Monstre 122 – Surcoût en Tao d'invocation : 4			
Vêtements & Matériel :			
Technique(s) principale(s) :			Niveau : %
Chi :		Défense passive :	Résistance : %
Tao :			

Débutant	Confirmé	Expérimenté	Spécialiste

Normal	Contusion	Légère	Grave	Fatale

T'ien Lung

Le T'ien Lung est une variante du Kioh-Lung (dragon chinois).
Dragon céleste, il protège les maisons et les temples divins.

Catégorie : Monstre 123 – Surcoût en Tao d'invocation : 10			
Vêtements & Matériel :			
Technique(s) principale(s) :			Niveau : %
Chi :		Défense passive :	Résistance : %
Tao :			

Débutant	Confirmé	Expérimenté	Spécialiste

Normal	Contusion	Légère	Grave	Fatale

Ti-Lung

Le Ti-Lung est une variante du Kioh-Lung (dragon chinois).
Le dragon des eaux célestes protège les fleuves et rivières.
Il apporte le printemps au paradis, et l'automne au fond des océans.

Catégorie : Monstre 124 – Surcoût en Tao d'invocation : 10			
Vêtements & Matériel :			
Technique(s) principale(s) :			Niveau : %
Chi :	Défense passive :		Résistance : %
Tao :			

Débutant	Confirmé	Expérimenté	Spécialiste

Normal	Contusion	Légère	Grave	Fatale

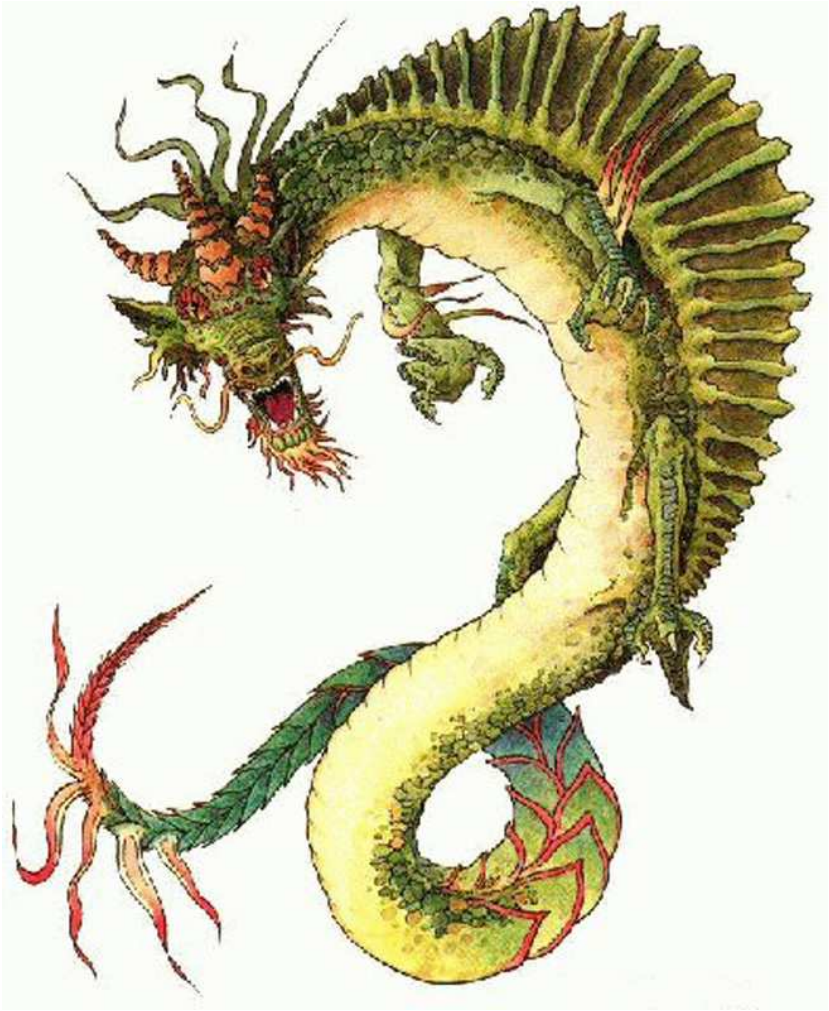

Ting Ling Kuo Yan

Ting ling kuo yan est une race monstrueuse d'hommes aux cheveux longs et aux jambes de cheval.

Catégorie : Monstre 125 – Surcoût en Tao d'invocation : 2			
Vêtements & Matériel :			
Technique(s) principale(s) :			Niveau : %
Chi :		Défense passive :	Résistance : %
Tao :			
Débutant	Confirmé	Expérimenté	Spécialiste

Normal	Contusion	Légère	Grave	Fatale

Too Jou Shen

Le Too Jou Shen est une variante de la Ch'i Lin.
Il a le corps d'un lion, les pattes et les sabots d'un daim, et une corne courte.
Il garde souvent l'entrée des tombes.
Trop petits et souhaitant avoir une vie paisible, ils n'attaquent pas les voyageurs, mais quand cela est nécessaire, ils sont des bêtes féroces (par exemple, lorsqu'ils protègent leurs patrie, ou les sépultures dont ils ont la garde).
On dit parfois que leurs statues reviennent à la vie...

Catégorie : Monstre 126 – Surcoût en Tao d'invocation : 10			
Vêtements & Matériel :			
Technique(s) principale(s) :			Niveau : %
Chi :		Défense passive :	Résistance : %
Tao :			

Débutant	Confirmé	Expérimenté	Spécialiste

Normal	Contusion	Légère	Grave	Fatale

Tortue Dragon

La Tortue Dragon est un hybride de dragon et de tortue (une tortue géante avec une tête de dragon chinois).

Catégorie : Monstre 127 – Surcoût en Tao d'invocation : 9			
Vêtements & Matériel :			
Technique(s) principale(s) :			Niveau : %
Chi :		Défense passive :	Résistance : %
Tao :			

Débutant	Confirmé	Expérimenté	Spécialiste

Normal	Contusion	Légère	Grave	Fatale

Vampire bondissant

La Chine est la terre des vampires bondissants.
Ce sont des morts vivants à canines proéminentes, suceurs de sang, qui se déplacent en sautillant, les bras tendus en avant.
Ils font ces sauts car la « rigor mortis » les empêche de marcher, et surtout car la terre les rejette désormais.
Ils peuvent même voler sur de courtes distances.
Ils portent des vêtements de la dynastie Ching, ont les cheveux nattés, la peau verdâtre, les yeux rouges, et d'immenses ongles jaunes ou noirs.
Ce sont des Chiang-Shih, ils en ont tous les pouvoirs, mais ils ont cette caractéristique en plus : ils sautillent !!!

Catégorie : Démon 19 – Surcoût en Tao d'invocation : 7			
Vêtements & Matériel :			
Technique(s) principale(s) :			Niveau : %
Chi :		Défense passive :	Résistance : %
Tao :			

Débutant	Confirmé	Expérimenté	Spécialiste

Normal	Contusion	Légère	Grave	Fatale

Woo-Tung-Shên

Les Woo-Tung-Shên sont des variantes de démons Shên, ce sont des esprits invisibles agressifs.
Ils peuvent posséder les gens, et les obliger à danser comme des maniaques !

Catégorie : Démon 20 – Surcoût en Tao d'invocation : 4			
Vêtements & Matériel :			
Technique(s) principale(s) :			Niveau : %
Chi :		Défense passive :	Résistance : %
Tao :			

Débutant	Confirmé	Expérimenté	Spécialiste

Normal	Contusion	Légère	Grave	Fatale

Wu Ch'ang K'uei

Le Wu Ch'ang K'uei est un messager des enfers tout comme le Niu T'ou et le Ma Mien (qui l'accompagnent tout deux en mission).
Le Wu Ch'ang K'uei a l'apparence d'un humain désséché.
L'esprit d'un humain mort de suicide a sa visite, car le Wu Ch'ang K'uei récolte alors son âme.
Les mâles Wu Ch'ang K'uei sont nommés Yang Wu Chang, ils sont habillés en blanc, et leurs visages sont aussi maquillés en blanc.
Ils collectent les âmes de ceux qui sont morts avant leur 50 ans.
Les femelles Wu Ch'ang K'uei sont nommées Yin Wu Chang, elles sont habillés en noir, et leurs visages sont aussi maquillés en noir.
Elles collectent les âmes de ceux qui sont morts après leur 50 ans.

Catégorie : Fantôme 12 – Surcoût en Tao d'invocation : 3			
Vêtements & Matériel :			
Technique(s) principale(s) :			Niveau : %
Chi :		Défense passive :	Résistance : %
Tao :			

Débutant	Confirmé	Expérimenté	Spécialiste

Normal	Contusion	Légère	Grave	Fatale

Xi

Le Xi est une variante de la Ch'i Lin en plus coriace.
Parmi la faune et flore qu'on peut trouver sur la Montagne du Chaudron, il y a le Xi.
Il ressemble à un buffle noir pluricornes, avec la tête d'un porc, un grand ventre, et des pieds d'éléphant sur des jambes courtes.
Il a trois cornes, une sur le nez, une sur le front, et une au sommet du crâne.
La corne du nez l'aide à manger.
Xi s'alimente principalement avec des mûres sauvages, et donc bavent souvent du sang.
Comme il aime brouter les buissons épineux, son corps est toujours griffé et maculé de sang !
Cela peut être le même animal que le Xiqu, qui est un bœuf bleu-noir, mangeur d'hommes, au visage ressemblant à un bébé.
Sa peau épaisse pourrait être utilisée comme l'armure.
Guo Pu a raillé le Xi pour son grand nez, et pour son cuir si dur qui l'a ironiquement rendu plus vulnérable à l'exploitation humaine.
Le Si lui ressemble beaucoup...
Xi et Si ont été utilisés de façon interchangeable pour se référer à un certain nombre de grands herbivores incluant des bœufs, des yaks, et des buffles, mais on croit généralement qu'ils sont plutôt des rhinocéros.

Catégorie : Monstre 128 – Surcoût en Tao d'invocation : 10			
Vêtements & Matériel :			
Technique(s) principale(s) :			Niveau : %
Chi :		Défense passive :	Résistance : %
Tao :			

Débutant	Confirmé	Expérimenté	Spécialiste

Normal	Contusion	Légère	Grave	Fatale

Xian

Le Xian est un spirite, immortel en général, habituellement ermite ; souvent sorcier.

Catégorie : Monstre 129 – Surcoût en Tao d'invocation : 6			
Vêtements & Matériel :			
Technique(s) principale(s) :			Niveau : %
Chi :		Défense passive :	Résistance : %
Tao :			

Débutant	Confirmé	Expérimenté	Spécialiste

Normal	Contusion	Légère	Grave	Fatale

Xiang Yao

Le xiang yao est un vil serpent immense avec neuf têtes humaines.
Il voyage avec le dragon Gong Gong, tout comme Yang Yao.

Catégorie : Monstre 130 – Surcoût en Tao d'invocation : 7			
Vêtements & Matériel :			
Technique(s) principale(s) :			Niveau : %
Chi :		Défense passive :	Résistance : %
Tao :			

Débutant	Confirmé	Expérimenté	Spécialiste

Normal	Contusion	Légère	Grave	Fatale

Xiaoren

Les Xiaoren (ou Ching, « pygmées des montagnes ») sont des hommes légendaires, qui vivent dans toutes les montagnes à travers la Chine, même si on les voit rarement.
Ils habitent des demeures de chaume, et s'aventurent à l'extérieur en groupes de six ou plus, se liant ensemble par les mains, pour ne pas être emportés par des oiseaux ou des bêtes sauvages.
La plupart des Xiaoren travaillent l'or, l'argent, la pierre précieuse, ou le bois, rares sont ceux qui cultivent la terre.
Ils mesurent seulement 9 pouces de haut.
Les mâles portent la barbe, les femelles des cheveux longs, souvent tressés.
Ils portent des habits rouges, et leurs têtes sont bien trop larges par rapport aux proportions du reste de leurs corps.

Catégorie : Monstre 131 – Surcoût en Tao d'invocation : 2			
Vêtements & Matériel :			
Technique(s) principale(s) :			Niveau : %
Chi :	Défense passive :		Résistance : %
Tao :			

Débutant	Confirmé	Expérimenté	Spécialiste

Normal	Contusion	Légère	Grave	Fatale

Xiaoyangmin

Les Xiaoyangmin (ou Fufu) sont des hommes légendaires, des cannibales aux visage humains, mais aux longues lèvres, aux corps noirs recouverts de pelage, et avec des pieds à l'envers, le talon sur le devant.
Ils vivent dans le sud de la Chine, près du Vietnam.
Ils sont une forme d'esprits de la montagne.
Ils ont l'étrange habitude de rire quand quelqu'un d'autre rie, faisant danser leur lèvre supérieure sur tout leur visage, et une personne rusée peut utiliser cela pour leur échapper.

Catégorie : Monstre 132 – Surcoût en Tao d'invocation : 4			
Vêtements & Matériel :			
Technique(s) principale(s) :			Niveau : %
Chi :		Défense passive :	Résistance : %
Tao :			

Débutant	Confirmé	Expérimenté	Spécialiste

Normal	Contusion	Légère	Grave	Fatale

Xiezhi

Le Xiezhi est un chien qui aime le feu, et qui protège contre le désastre.
Il a une corne de licorne (c'est l'équivalent de la haottee coréenne).

Catégorie : Monstre 133 – Surcoût en Tao d'invocation : 5			
Vêtements & Matériel :			
Technique(s) principale(s) :			Niveau : %
Chi :		Défense passive :	Résistance : %
Tao :			

Débutant	Confirmé	Expérimenté	Spécialiste

Normal	Contusion	Légère	Grave	Fatale

Xuamyuanmin

Les Xuamyuanmin sont des hommes légendaires, ils ont des corps de serpents avec des têtes humaines.
Ils vivent le long des ponts des montagnes éternelles.
Ils ont une espérance de vie de 800 ans.

Catégorie : Monstre 134 – Surcoût en Tao d'invocation : 4			
Vêtements & Matériel :			
Technique(s) principale(s) :			Niveau : %
Chi :		Défense passive :	Résistance : %
Tao :			

Débutant	Confirmé	Expérimenté	Spécialiste

Normal	Contusion	Légère	Grave	Fatale

Xuangui

Les Xuangui, ou « tortues tordues », sont trouvées au Fleuve Étrange, à l'est de la Montagne Niu.
Elles sont des tortues noires avec la tête d'un oiseau et la queue d'une vipère.
Le port d'un morceau de carapace de xuangui à la ceinture protège de la surdité.
On peut la comparer à une version géante de la tortue japonaise d'eau « Clemmys japonica ».
Il en existe de taille variable, de celle d'un âne à celle d'un dinosaure !

Catégorie : Monstre 135 – Surcoût en Tao d'invocation : 4			
Vêtements & Matériel :			
Technique(s) principale(s) :			Niveau : %
Chi :		Défense passive :	Résistance : %
Tao :			

Débutant	Confirmé	Expérimenté	Spécialiste

Normal	Contusion	Légère	Grave	Fatale

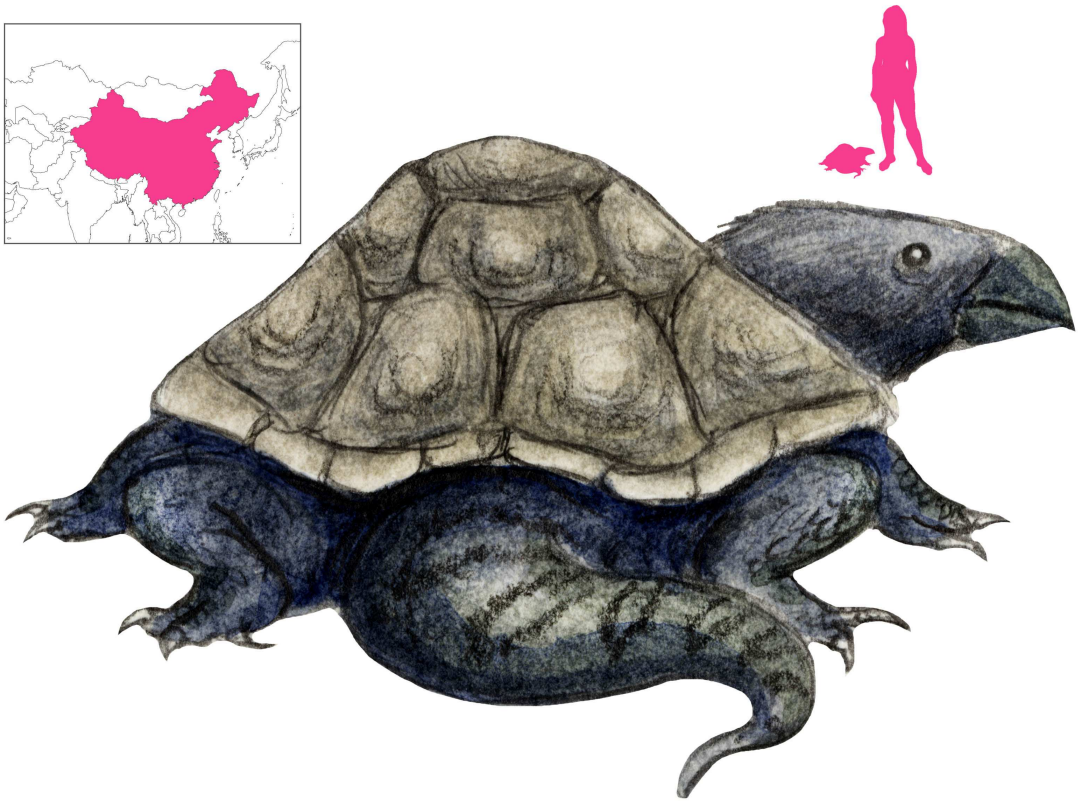

Yang-Yao

Yang-Yao est un immense serpent avec 9 têtes humaines, si détestable que ses excréments transforment en marécages les eaux pures !
Son compagnon est le maléfique dragon Gong Gong, tout comme Xiang Yao.

Catégorie : Monstre 136 – Surcoût en Tao d'invocation : 7			
Vêtements & Matériel :			
Technique(s) principale(s) :			Niveau : %
Chi :		Défense passive :	Résistance : %
Tao :			

Débutant	Confirmé	Expérimenté	Spécialiste

Normal	Contusion	Légère	Grave	Fatale

Yanhoumin

Les Yanhoumin sont des hommes légendaires, aussi connus comme les « gloutons de feu ».
Ils ont une fourrure noire de singe ou de chien, et la capacité de cracher du feu.

Catégorie : Monstre 137 – Surcoût en Tao d'invocation : 4			
Vêtements & Matériel :			
Technique(s) principale(s) :			Niveau : %
Chi :		Défense passive :	Résistance : %
Tao :			

Débutant	Confirmé	Expérimenté	Spécialiste

Normal	Contusion	Légère	Grave	Fatale

Yeren

Le Yeren (ou Shangui, ou Gin-Sung, ou Yeh-Teh) ressemble au Hsing-Hsing.
On le trouve au sud de la Chine, et au Tibet.
C'est un homme singe au pelage marron-rouge.
Il ressemble à des tas d'autres hommes-singes d'Asie, comme le Bir Sindic (Assam), l'Olobanda (Assam), l'Iu-Wuan (Birmanie), l'Hibagon (Japon), le Nittaewo (Sri Lanka), le Nguoi Rung (Cambodge, Laos, Vietnam), l'Orang-Pendek (Sumatra), le Sakaï (Malaisie), ou le Satori (Japon).

Catégorie : Monstre 138 – Surcoût en Tao d'invocation : 2			
Vêtements & Matériel :			
Technique(s) principale(s) :			Niveau : %
Chi :		Défense passive :	Résistance : %
Tao :			

Débutant	Confirmé	Expérimenté	Spécialiste

Normal	Contusion	Légère	Grave	Fatale

Yibimin

Les Yibimin (surnommés « les gens partageant leurs épaules ») sont des hommes légendaires, avec un seul bras, une seule jambe, un seul œil, une seule oreille et une seule narine... etc, ils ont que la moitié d'un corps.
Ils vivent au nord des Sanshenmin à trois corps.

Catégorie : Monstre 139 – Surcoût en Tao d'invocation : 2			
Vêtements & Matériel :			
Technique(s) principale(s) :			Niveau : %
Chi :		Défense passive :	Résistance : %
Tao :			

Débutant	Confirmé	Expérimenté	Spécialiste

Normal	Contusion	Légère	Grave	Fatale

Yimumin

Les Yimumin (ou Qizhongmin, surnommés « peuple démons ») sont des hommes légendaires, ce sont des cyclopes qui n'ont qu'un œil.
Ils vivent à l'est du mont de la cloche.

Catégorie : Monstre 140 – Surcoût en Tao d'invocation : 4			
Vêtements & Matériel :			
Technique(s) principale(s) :			Niveau : %
Chi :		Défense passive :	Résistance : %
Tao :			

Débutant	Confirmé	Expérimenté	Spécialiste

Normal	Contusion	Légère	Grave	Fatale

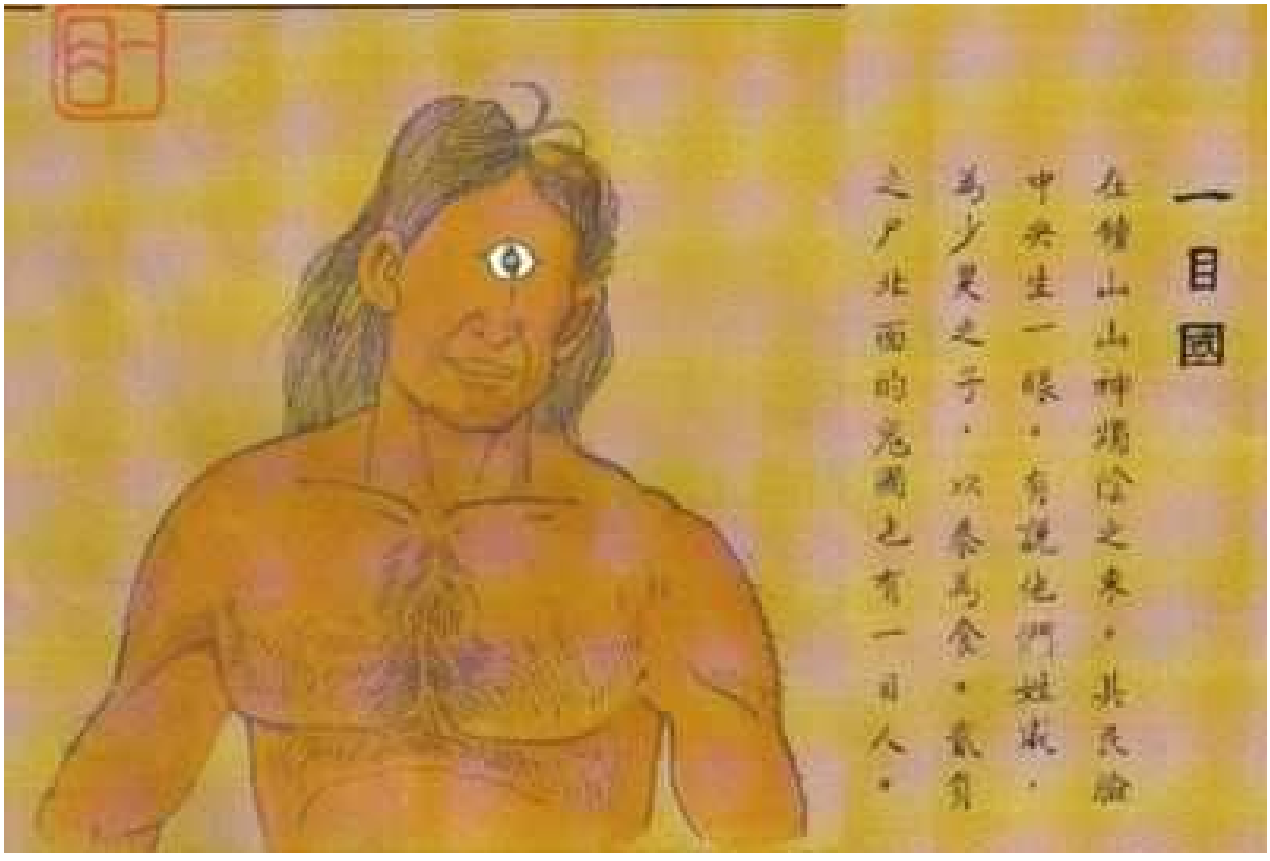

Ying Lung

Le Ying Lung est une variante du Kioh-Lung (dragon chinois).
C'est le seul dragon avec des ailes de plumes blanches, il a au moins 3000 ans et garde les eaux terrestres et les nuages.

Catégorie : Monstre 141 – Surcoût en Tao d'invocation : 10			
Vêtements & Matériel :			
Technique(s) principale(s) :			Niveau : %
Chi :		Défense passive :	Résistance : %
Tao :			

Débutant	Confirmé	Expérimenté	Spécialiste

Normal	Contusion	Légère	Grave	Fatale

Yingmin

Les Yingmin sont des hommes légendaires, une race de gens avec des têtes et des pieds d'oiseaux, couverts de plumes de paon.

Catégorie : Monstre 142 – Surcoût en Tao d'invocation : 2			
Vêtements & Matériel :			
Technique(s) principale(s) :			Niveau : %
Chi :		Défense passive :	Résistance : %
Tao :			

Débutant	Confirmé	Expérimenté	Spécialiste

Normal	Contusion	Légère	Grave	Fatale

Yin Shu

En Sibérie, on a vu des fossiles de mammouth comme les restes de créatures semblables à des taupes géantes, qui auraient survécu jusqu'à notre ère.
Ces monstres souterrains ont creusé des tunnels, pour leur sécurité, mais meurent rapidement au grand jour.
En Chine, de nombreuses sources, y compris le traité Ly-Ki, disent de le Yin Shu, "le Rongeur Caché" ou "la Souris Cachée", demeure dans des cavernes sombres.
Le yin shu (aussi nommé Tien-schu, Tin-schu, Tyn-schu, Yn-schu) grandit jusqu'à la taille d'un buffle, voire même aussi grand qu'un éléphant, selon des manuscrits mandchouriens, mais autrement il ressemble à la souris.
Il n'a par contre aucune queue (ou bien une queue courte), il est sombre de pelage, et a des jambes courtes, un petit cou, et de minuscules yeux.
Les Yin shu sont idiots, lents et extrêmement puissants, leur domaine est souvent proche des racines de la plante fu-kia.
Ils se sont montrés quand les fleuves en crue inondent des plaines, et ils meurent immédiatement quand ils sont exposés à une forte lumière du soleil.

Catégorie : Monstre 143 – Surcoût en Tao d'invocation : 6			
Vêtements & Matériel :			
Technique(s) principale(s) :			Niveau : %
Chi :		Défense passive :	Résistance : %
Tao :			
Débutant	Confirmé	Expérimenté	Spécialiste

Normal	Contusion	Légère	Grave	Fatale

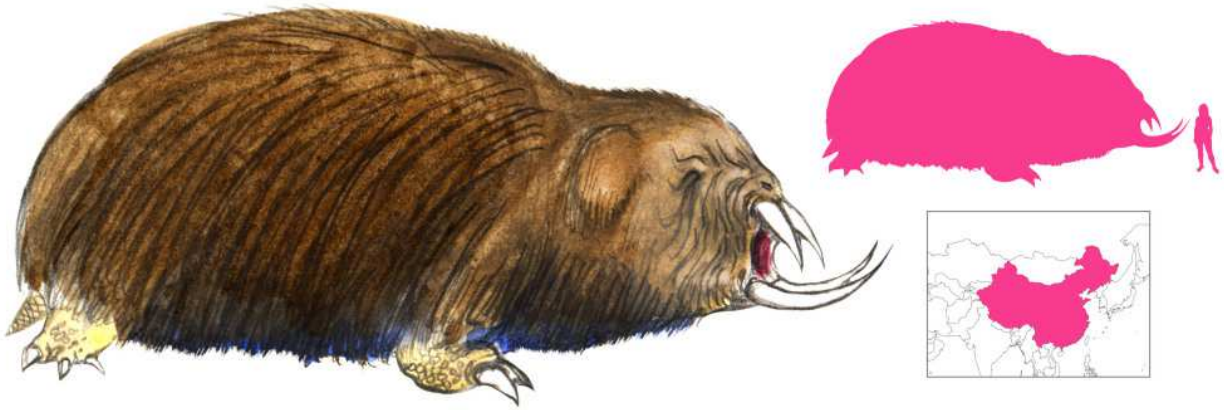

Yoh Shoh

Les Yoh Shoh sont les poussins de feng huang.

Catégorie : Monstre 144 – Surcoût en Tao d'invocation : 1			
Vêtements & Matériel :			
Technique(s) principale(s) :			Niveau : %
Chi :		Défense passive :	Résistance : %
Tao :			

Débutant	Confirmé	Expérimenté	Spécialiste

Normal	Contusion	Légère	Grave	Fatale

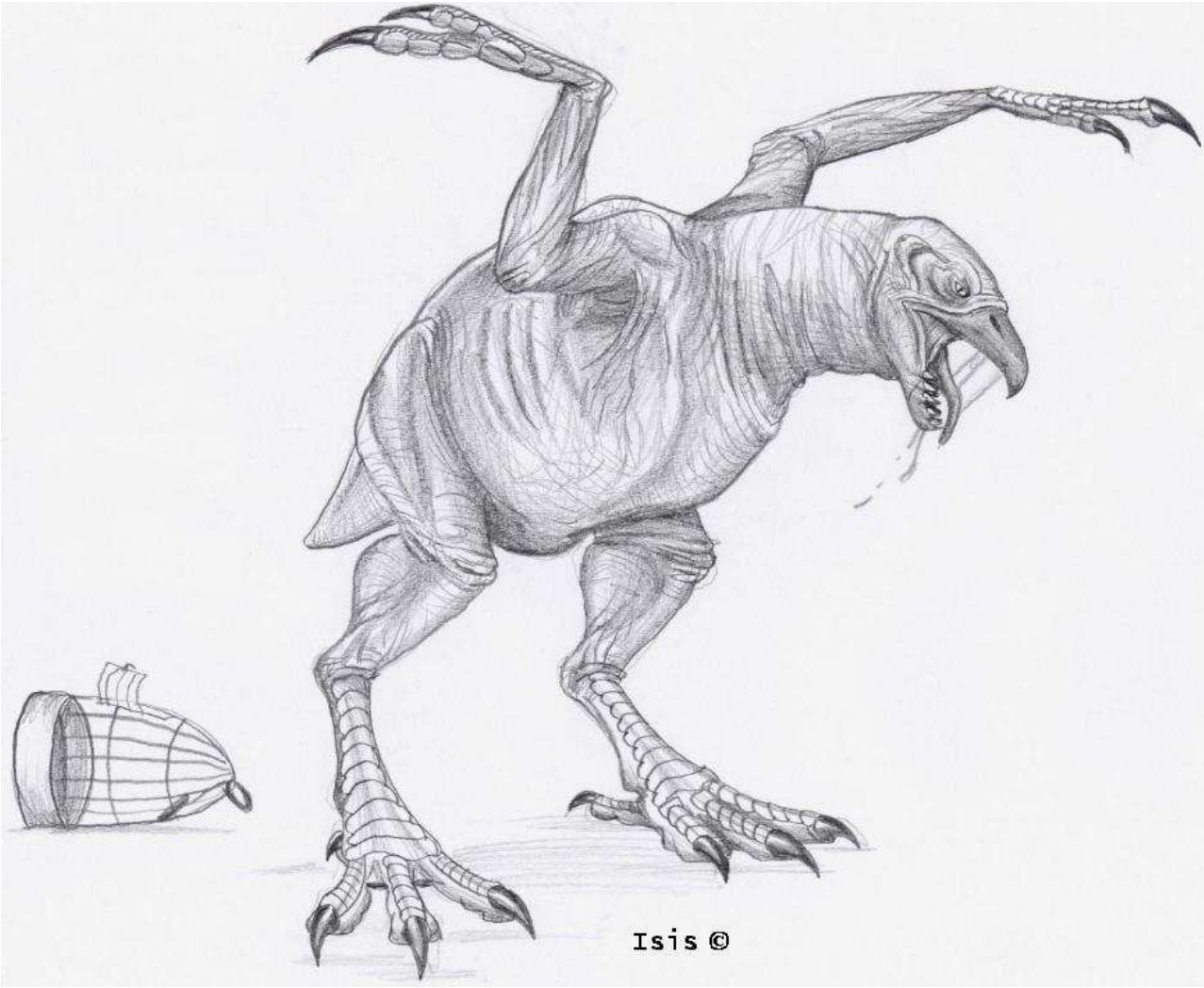

Yu Lung

Le Yu Lung est une variante du Kioh-Lung (dragon chinois).
Il a le corps et les nageoires d'un gigantesque poisson, mais à tête draconique.
Carpe céleste à l'origine, il est devenu le dragon du portail des cascades.
Il est capable de se transformer en brume.
Il est l'emblème de nombreuses entreprises civiles.

Catégorie : Monstre 145 – Surcoût en Tao d'invocation : 10			
Vêtements & Matériel :			
Technique(s) principale(s) :			Niveau : %
Chi :		Défense passive :	Résistance : %
Tao :			

Débutant	Confirmé	Expérimenté	Spécialiste

Normal	Contusion	Légère	Grave	Fatale

Yumin

Les Yumin (ou Yû-Min Kou Yan, surnommés « gens à plumes ») sont des hommes légendaires, couverts de plumes, qui vivent loin au sud-est.
Ce sont des gens timides, qui ne voyagent jamais loin de leur pays.
Ils sont très grands, et ont des becs d'oiseaux.
Ils ont des ailes à la place des bras, et des serres à la place des mains, au bout des ailes.
Leur tête est blanche, et leurs yeux sont rouges.
Ils ont une voix douce, et chante de belles balades.

Catégorie : Monstre 146 – Surcoût en Tao d'invocation : 2			
Vêtements & Matériel :			
Technique(s) principale(s) :			Niveau : %
Chi :		Défense passive :	Résistance : %
Tao :			

Débutant	Confirmé	Expérimenté	Spécialiste

Normal	Contusion	Légère	Grave	Fatale

Zhangfu

Les Zhangfu sont des hommes légendaires, du pays des gentlemen à 6700 miles à l'ouest de la porte de jade.
Ce ne sont tous que des humains, portant des robes et toges chinoises, ainsi que des épées, mais ayant une civilisation plus avancée que celle de l'empire du milieu, basée sur la vapeur (oui des steampunk!).

Catégorie : Monstre 147 – Surcoût en Tao d'invocation : 4			
Vêtements & Matériel :			
Technique(s) principale(s) :			Niveau : %
Chi :		Défense passive :	Résistance : %
Tao :			

Débutant	Confirmé	Expérimenté	Spécialiste

Normal	Contusion	Légère	Grave	Fatale

Zhimin

Les Zhimin sont des hommes légendaires, à la peau jaune.
Ils vivent dans un paradis où ils n'ont pas besoin de cultiver du grain (la cueillette suffit), ou de porter des habits (il fait beau, alors ils restent nus).
Ils utilisent des vaches pour chasser les serpents.

Catégorie : Monstre 148 – Surcoût en Tao d'invocation : 2			
Vêtements & Matériel :			
Technique(s) principale(s) :			Niveau : %
Chi :		Défense passive :	Résistance : %
Tao :			

Débutant	Confirmé	Expérimenté	Spécialiste

Normal	Contusion	Légère	Grave	Fatale

Zhouraomin

Les Zhouraomin (ou Jiaoyaomin) sont des hommes légendaires, qui ne font que 7 pouces à 3 pieds de haut, et ont des oreilles pointues.
Ils vivent dans des cavernes où ils font pousser 5 sortes de grain.
Ils s'habillent comme une civilisation avancées, avec toges et capes chinoises, mais jamais de chaussures.
Bons mécaniciens, ils inventent et construisent de nombreux appareils, comme des palmes pour nager sous l'eau, par exemple. Ils sont eux-mêmes très bons nageurs.

Catégorie : Monstre 149 – Surcoût en Tao d'invocation : 1			
Vêtements & Matériel :			
Technique(s) principale(s) :			Niveau : %
Chi :		Défense passive :	Résistance : %
Tao :			

Débutant	Confirmé	Expérimenté	Spécialiste

Normal	Contusion	Légère	Grave	Fatale

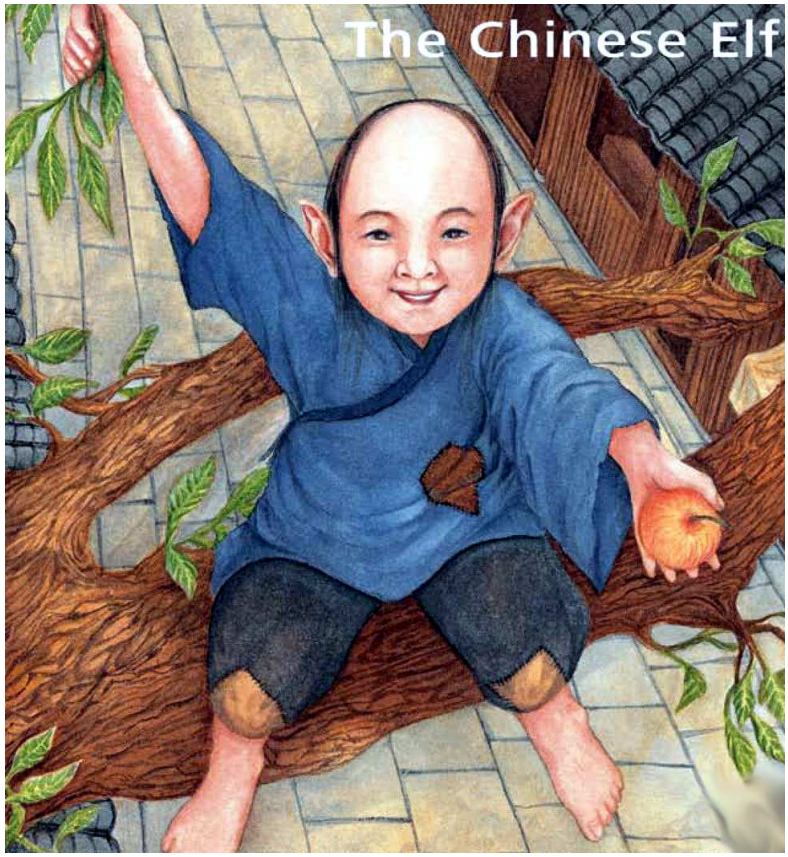

Zhubieyu

Le Zhubieyu, ou la « Tortue de perle », peut être trouvé au Fleuve Li et au Lac Yu, près de la Montagne de Vigne.
Ce poisson ou reptile inhabituel ressemble à un poumon (ou à un morceau de viande séchée) avec quatre yeux et six jambes.
Il contient et crache des perles, et sa chair goûte aigre-douce.
Les Zhubieyus font un mets délicat, et en manger protège des épidémies saisonnières et des furoncles.
L'écrivain Guo Pu s'est émerveillé de ces poumons flottants…

Catégorie : Monstre 150 – Surcoût en Tao d'invocation : 1			
Vêtements & Matériel :			
Technique(s) principale(s) :			Niveau : %
Chi :		Défense passive :	Résistance : %
Tao :			

Débutant	Confirmé	Expérimenté	Spécialiste

Normal	Contusion	Légère	Grave	Fatale

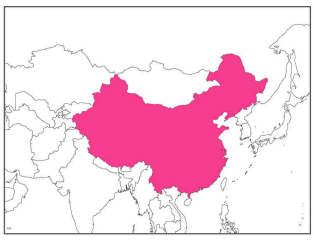

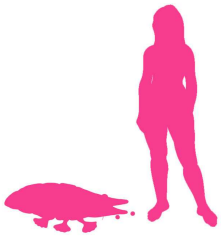

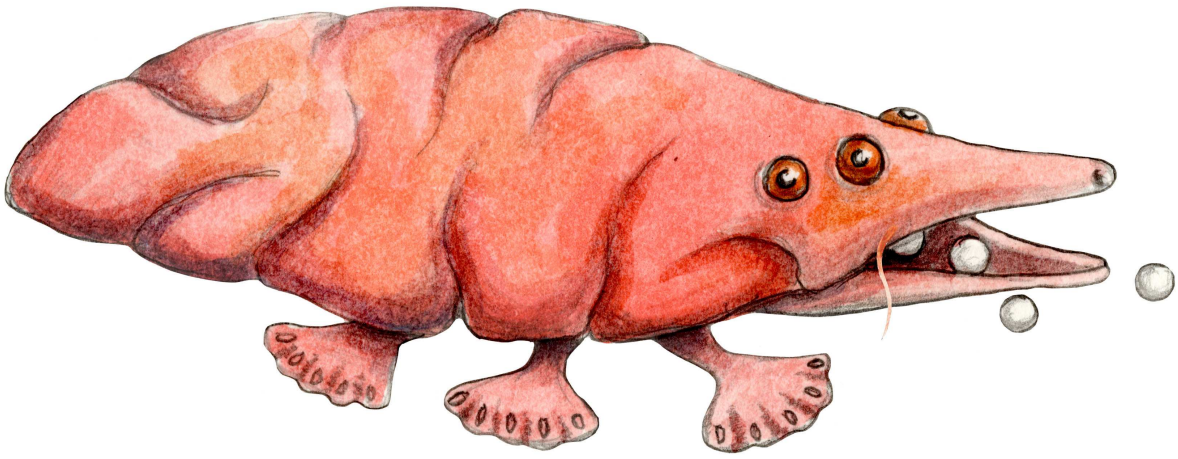

Zouwu

Le Zouwu est une variante de la Ch'i Lin.
C'est un cheval unicorne de la taille d'un tigre, avec une queue aussi longue que son corps.
Sa fourrure est une mixture de noir, de bleu, de rouge, de blanc et de jaune.
Il est rapide, pouvant parcourir plus de 600 kilomètres en une seule journée.
On dit qu'il est aussi féroce qu'un tigre, mais doux et strictement végétarien, et il est décrit dans certains livres (déjà dans « Shuowen Jiezi ») comme un cheval-tigre multicolore avec une tête de panda géant !

Catégorie : Monstre 151 – Surcoût en Tao d'invocation : 10			
Vêtements & Matériel :			
Technique(s) principale(s) :			Niveau : %
Chi :		Défense passive :	Résistance : %
Tao :			

Débutant	Confirmé	Expérimenté	Spécialiste

Normal	Contusion	Légère	Grave	Fatale